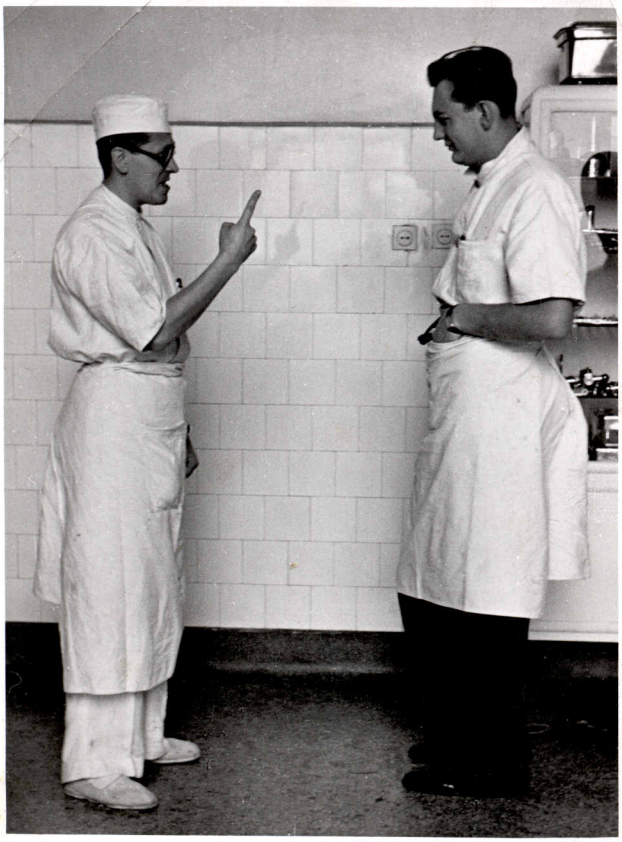

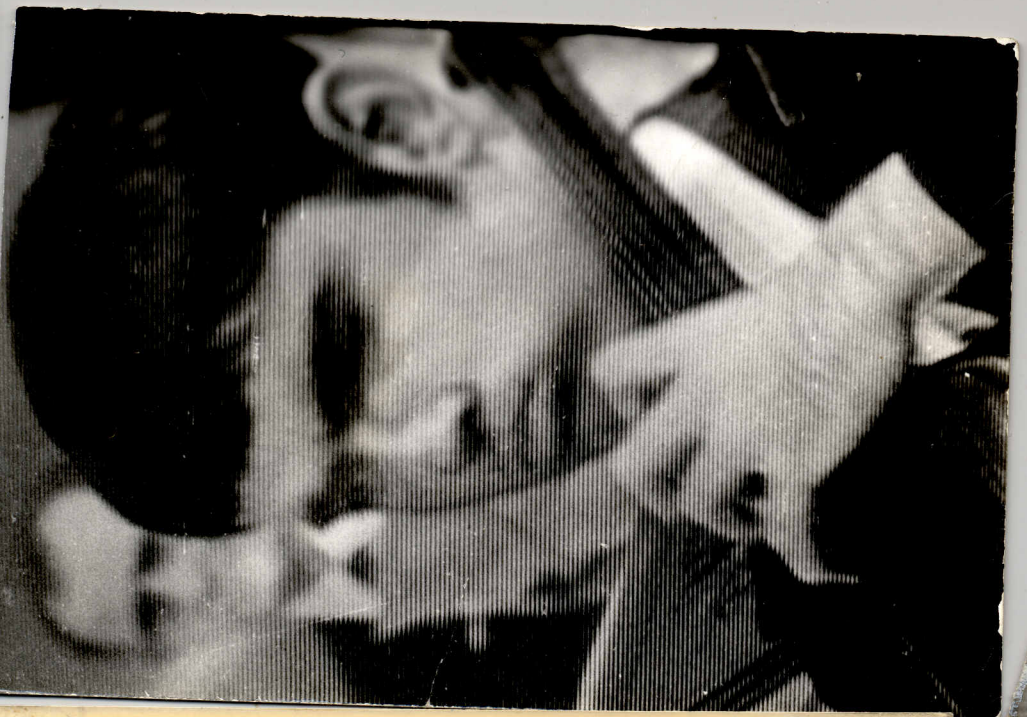

CON ES NATIONAL DE

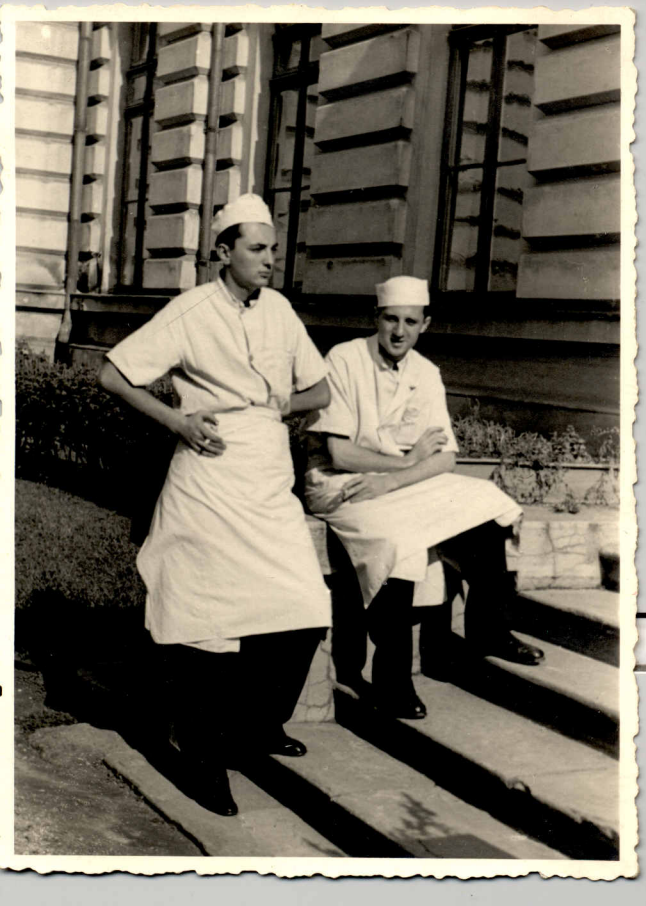

LICEUL DE FETE
SIGHISOARA

Bebe

Îți dau mai întâi părticica ta

ca

să nu te jenezi că

ar fi. vizita

1940.-

Lui Ermil:

Tăticu, îi dorește sănătate -
și mare succes la examenul
ce-l așteaptă.

Dragă Bebe,

Sînt bolnav.
N'am dormit toată noaptea,
Te sărută
Tăticu.

Vezi 8 farmacişti
– şi – 1 Manevici

Dr. Nichifor

Domnului

Ermil Gh. Nichifor

Student în Medicină

Vila „Bucsa pe Cioplea"

Predeal

Să scri la Universitate o c.p. și lui Taticu-tău urându-i sănătate și tot ce poate să-i aducă mulțumire sufletească în viață. De noi să n'ai grije. Suntem bine. Draga de Toncica, face cu placere sacrificiul de a nu pretinde nimic de Sarbatori, casă poți avea tu aci tot ce-ți trebuește. Cât despre mine, eu am atâtea de făcut și regulat în afară de grijile casei. Astă-zi după masă s'a anunțat Papadopolini. Eri ne a căutat Gia, și regret că n'a găsit acasă de cât pe Ilona. Te las scumpul Mamii, rugându-te încă odată să fii cuminte

Cu tot sufletul te îmbrățișez Mica și Tonci

28 Decembrie 1935

Dragul Mamii Bébé.

Eu am ajuns cu bine acasă și am găsit și pe Toncica sănătoasă. Ziua de eri, cât am lipsit eu, o petrecuse și ea bine. Fusese la patinaj, unde a cheltuit 40 lei, și era mulțumită că patinase vre-o 3 ore cu colegele.

Am găsit acasă, motanule, cartea ta postală cu mincinelele. Nu știi din ce să scoți costul pentru Ski. Ai pus la Socoteală și mașina de spirt, care ți-o făcuse cu atâta artă Petre. M'a pufnit râsul. Dar acum, Bébé mamă

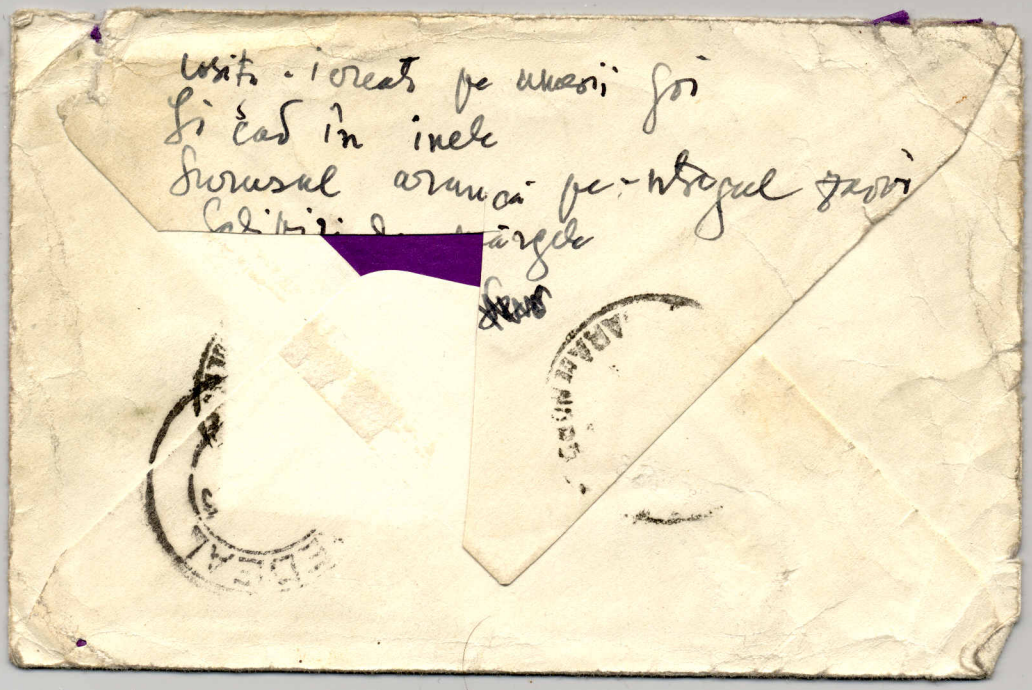

Cositi - i creati pe umerii goi
Și când în inele
Surusul aruncă pe-ntregul zăvoi
Colibiri [illegible] mărgele

să fiim serioși. Termină cu cheltuelile astea inutile. Din cei 700 lei ce ți-a rămas aci, caută de cheltuește numai pentru hrana ta, rațional și învață micule, că știi tu ce scurt e timpul de citit după sărbatori, mai ales când ai și de urmat la cursuri. Caută de te și dishează cu Skii, cât e timpul bun, dar la 4 fără 1/4 să fii în cameră ca într'un sfert de oră să te schimbi, să-ți iei laptele și apoi până la 7 să citești. Nu uita micule dragă că am făcut și fac cu tot sufletul sacrificiul acesta ca să profiți tu și ca sănătate și din punct de vedere de a avea liniște să poți citi cu spor. Nu uita după ce te stergi bine, să-ți dai și cu puțin spirt pe corp.

Îți trimet felicitările primite dela Baia Mare. Nu uita de răspunde și tu frumos.

Nu uita de asemeni și pe Nenea doctorul. Scrie-i o carte postală frumoasă de-l felicită de anul Nou, și spune-i că ești aci și cum îți împarți timpul și cu cititul și cu sportul cu Ski. Știi cât te iubesc ei și ce plăcere le vei face.

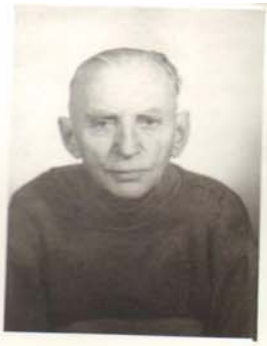

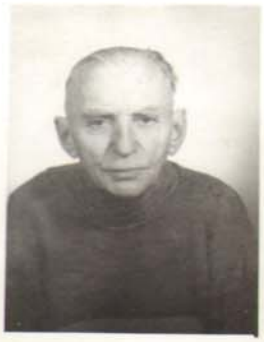

Județul
Localitatea București
Unitatea sanitară I.M.I

Gratuit DA/NU

Numele Balint
Prenumele Any Sex M/F
Vîrsta 50 Domiciliul: jud.
localit. Cluj str.
nr. Nr. fișă (reg. cons., foaie obs.)

DIAGNOSTIC: Astm bronsic
Cortico-dependent

Rp.

Diprofos
fiole Nº 10
(zece)
1 inj. i.m. la
15 zile

Nichife

ERMIL [illegible]

Data 10 Aug 1989 Semnătura și parafa

C.G. Nr. 575/986
I. P. „Filaret" II — c. 4306/1986 — B.A.D. a M.S.

0681383JAN14/88 B1275
EUGEN DINU MD
ALEEA MAGURA VULTURULUI 4
BL446 ET10 APT 123 BUCAREST II
7000 RUMANIA

SEE OVER

New Address:–

NAME
ADDRESS

POST CODE

Mari dirijori

si

solisti

si

Compozitori

Jean - Marie
Auberson
14 Dec. 1963 —
Ravel - Suite „Daphnis et Chloe".—

Dr. Albert Schweitzer

(Se va acoperi scrisul alb).

~~Fig 2.~~

← 6cm →

Fig. 19

Medicină și muzică

Dr. Dorin Dumitrescu (f)

~~Fig. 3.-~~

← 6cm →

Fig. 20

Medicină și muzică

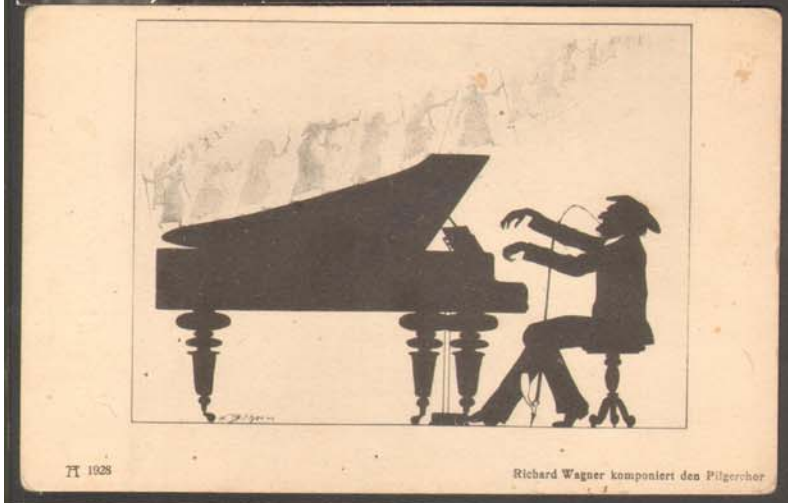

Pl 1928
Richard Wagner komponiert den Pilgerchor

Mäßig.
„Träumerei."

A. Broe's
Nachdruck verboten
Nicht klagen, nicht klagen!
Was dir bestimmt mußt du ertragen!
Halt stille, halt stille,
Es ist des Schicksals Wille!
Aus dem Singspiel „Das Dreimäderlhaus"

Berlin W. 30.
Wagner dirigierend.

Johann Sebastian Bach
1685–1750
Nach einem Ölgemälde von Elias Gottlob Haußmann (1746)

ВИКТОР ТРЕТЬЯКОВ

Виктор Третьяков еще очень молод, но уже широко известен в мире как один из одареннейших скрипачей. Ученик профессора Московской консерватории Ю. Янкелевича, он еще студентом начал концертную деятельность. Сольные концерты, участие в симфонических программах, грамзапись создали ему широкую популярность, сначала в Советском Союзе, а затем и за рубежом. В 1966 году на III Международном конкурсе им. П. И. Чайковского Виктор завоевал первую премию и золотую медаль.

Музыкальные творческие интересы Третьякова разнообразны. Отличный виртуоз, талантливый интерпретатор, он с равной глубиной понимает и трактует классику Баха, Паганини, Чайковского и современную советскую музыку — Прокофьева, Щедрина, Пейко.

Виктор Третьяков выступает с неизменным успехом в концертах. Молодой музыкант вошел в число лучших исполнителей, прославляющих советскую скрипичную школу.

ЮРИЙ ТЕМИРКАНОВ

Молодой советский дирижер Юрий Темирканов, главный дирижер Второго симфонического оркестра Ленинградской филармонии, уже широко известен в Советском Союзе и за его пределами. Его выступления во Франции, Швеции, ГДР, Югославии, Иране вызвали единодушное признание.

В 1966 году Темирканов получил высшую награду на Втором Всесоюзном конкурсе дирижеров.

Репертуар Темирканова уже сейчас необычайно широк — он исполняет произведения Шостаковича и Хачатуряна, Бетховена и Чайковского, Прокофьева и Дебюсси.

Богатая дирижерская техника, артистизм, бурный темперамент, своеобразная трактовка произведений производят покоряющее впечатление на слушателей.

ДАВИД ОЙСТРАХ

Выдающийся скрипач нашего времени, Народный артист СССР, лауреат Ленинской премии Давид Ойстрах широко известен во всех странах мира. Неоднократный лауреат международных конкурсов в молодые годы, ученик профессора П. Столярского, Давид Ойстрах завидно сочетает блестящую школу с темпераментом и продуманностью исполнения.

Эти качества покоряют слушателей, а самому артисту дают возможность проявить свой талант в произведениях самых различных стилей и эпох, разных форм. Бесчисленное количество концертов для скрипки с оркестром, все знаменитые произведения сонатной формы, концертные пьесы, вплоть до миниатюр, десятки, сотни названий сыграны Ойстрахом на концертных эстрадах Советского Союза и за рубежом.

Блестящий солист, Ойстрах замечательно проявляет себя и в камерных ансамблях — дуэтах, трио, квартетах. Последние годы он успешно выступает и в качестве дирижера.

Профессор Московской консерватории Д. Ойстрах — прекрасный педагог. Он воспитал много талантливой молодежи, успешно выступающей на международных конкурсах.

ЛЕОНИД КОГАН

Леонид Коган — один из известнейших скрипачей, прославивших на весь мир советскую скрипичную школу. С детства и до окончания Московской консерватории он — ученик профессора А. Ямпольского.

Концертную деятельность Л. Коган начал еще учеником школы. На двух конкурсах — в Праге (1947 г.) и Брюсселе (1951 г.) он завоевывает первые премии. С тех пор Леонид Коган много концертирует за рубежом и по Советскому Союзу, всюду — с огромным успехом.

Его репертуар необычайно широк. Помимо сольных выступлений многие произведения им исполнены в ансамбле с Э. Гилельсом и М. Ростроповичем, скрипачкой Е. Гилельс.

В 1968 году Леониду Когану присуждена Ленинская премия.

Виртуозная игра, красивый звук, темпераментная интерпретация принесли ему славу одного из лучших исполнителей современности.

Леонид Коган находится в расцвете творчества, его талант становится все более зрелым, артистическая популярность все шире.

VEB BILD UND HEIMAT REICHENBACH L.V.
Echt Foto
EVP 0,20 M
V 11 53 A 1/B 333/74
G 077

MEDICINA INTERNĂ
vol. XV, nr. 11, anul 1963

Cercetări clinice asupra nefritei interstiţiale cronice (pielonefritei cronice)

Dr. **Ermil Nichifor**, dr. **N. Ursea**, dr. **Şt. Şuţeanu**

Lucrare efectuată în Clinica medicală I.M.F., Spitalul „Colentina", Bucureşti

Nefropatiile în care interstiţiul este primitiv afectat inflamator, iar sistemul tubular şi — mai rar — cel glomerular sînt interesate secundar, constituie marea categorie a nefritelor interstiţiale.

În această categorie intră, în primul rînd, nefritele interstiţiale din cursul diverselor infecţii şi boli infecţioase, precum şi mult discutata „nefrită interstiţială prin fenacetină", dar cea mai importantă parte din acest tip de nefropatii este reprezentată de nefritele interstiţiale consecutive infecţiei căilor urinare superioare, aşa-numitele pielonefrite, în special în forma lor cronică. Din această cauză mulţi autori suprapun şi confundă sferele nefritei interstiţiale cronice şi pielonefritei cronice, considerîndu-le de obicei sinonime.

Deşi cunoscută de multă vreme, nefrita interstiţială cronică constituie azi încă o problemă de diagnostic şi tratament şi asistăm la o reactualizare a ei. Se poate afirma că este nefropatia ce rămîne cel mai adesea nedescoperită, deoarece în 50% din cazuri evoluează asimptomatic, evidenţiindu-se abia în stadiul de insuficienţă renală cu uremie. Într-o bună proporţie din cazuri boala rămîne toată viaţa ignorantă.

Statisticile mari, făcute pe mii de necropsii (Hage pe 10 000 de necropsii, Staemmlev pe 3 765 de necropsii, Savre pe 3 766 de necropsii), au găsit nefrita interstiţială cronică (pielonefrita cronică), într-o proporţie de 15—20%. Din acestea, numai a 6-a parte fusese diagnosticată în cursul vieţii, restul fiind deci ignorate (Oberling). O bună parte (33%) din sclerozele renale s-au dovedit la examenele necropsice a fi de origine pielonefritică (Staemmlev). S-a putut, de asemenea, stabili că 6% din cazurile diagnosticate ca „hipertensiune arterială esenţială" erau datorite unei pielonefrite ignorate (Brendt), iar fiecare al 3-lea caz de „uremie" este, de obicei, datorit unei nefrite interstiţiale. 10% din toxicozele gravidice s-au dovedit a fi datorite unei pielonefrite vechi ignorate (Möller).

Faţă de importanţa şi interesul ce se dă astăzi peste tot acestei probleme, am crezut util să cercetăm, pe materialul cazuistic de care dispunem în Clinica medicală a spitalului „Colentina", incidenţa, caracteristicile etiologice şi clinice ale acestei afecţiuni în condiţiile de la noi. Cercetări clinice în această problemă s-au mai făcut în ultimii ani în ţara noastră de către Zosin şi colab., Tiegermann şi colab., Bîrzu şi colab., Bruckner şi colab., C. Gh. Dimitriu şi colab., V. Gligore.

Materialul clinic. Analiza statistică a factorilor etiologici şi manifestărilor clinice

— Au fost studiaţi 62 de bolnavi cu nefrită interstiţială cronică (pielonefrită cronică), internaţi în Clinică în ultimii 6 ani (1957—1962).

— Majoritatea erau femei (46, deci 74,1%), aşa cum am întîlnit în general în toate statisticile cercetate.

— Repartizaţi pe grupe de vîrstă, cei mai mulţi bolnavi se găseau între 20 şi 40 de ani. Astfel:

— Între 20 şi 30 de ani, 14.
— Între 30 şi 40 de ani, 14.
— Între 40 şi 50 de ani, 6.
— Între 50 şi 60 de ani, 8.
— Între 60 şi 70 de ani, 6.

Dintre aceştia, pînă la 50 de ani predominau femeile (75%), pe cînd după 40 de ani predominau bărbaţii.

O explicaţie ar putea fi rolul favorizant pe care îl au sarcinile la femei, iar pe de altă parte hipertrofia prostatei la bărbaţi.

Din cercetările noastre reiese destul de net rolul important al diverşilor *factori favorizanţi ai infecţiei căilor renale:* factori congenitali, constituţionali, profesionali, infecţii de vecinătate etc.

Astfel am constatat că marea majoritate a bolnavilor aveau profesiuni sedentare (52, respectiv 83,8%), profesiuni care ar putea crea condiţii locale favorizante (constipaţii, congestii pelviene). O treime (32,5%) din bolnavii noştri aveau secreţii gastrice, hipoacide sau anacide, cu fenomene dispeptice secundare de tip colită de fermentaţie.

Am găsit *malformaţii congenitale renale* (ureter bifid, rinichi hipogenetic, rinichi polikistic) în 6 cazuri (9,6%), o proporţie mai redusă decît se semnalează în general în statisticile mari (20%).

Cauze favorizante ale infecţiei pielorenale ţinînd de factori *constituţionali — endocrini, distonii ale fibrei musculare netede,* cu hipotonia bazinetului şi ureterului, antiperistaltism ureteral, tulburări circulatoare generale şi locale, fenomene alergice etc. am putut constata în numai 9,6% din cazuri. Acest procent relativ redus se datoreşte probabil şi unei insuficiente cercetări a bolnavilor, din acest punct de vedere.

Rolul important favorizant al *obstacolelor* din *căile* urinare (stricturi uretrale, adenom de prostată, litiază urinară, tumori sau diverticule vezicale) ne-a apărut în 32,2% din cazuri. O parte din aceste cazuri, deşi primiseră de mai multe ori tratament antiinfecţios, nu au putut beneficia decît într-o măsură redusă, deoarece aceşti factori locali favorizanţi nu fuseseră în prealabil îndepărtaţi.

Cauza determinantă a procesului pielonefritic, infecţia, a fost analizată, atît în ceea ce priveşte *natura,* cît şi sursele şi *căile* ei probabile. Am găsit *uroculturi pozitive* în 54,9% din cazuri, un procent relativ redus, dar în concordanţă cu datele semnalate şi de alţi autori. Desigur că într-o serie de cazuri, „componenţa pielitică" este redusă, iar procesul infecţios, care a contribuit la producerea bolii, a trecut pe un plan secundar.

În marea majoritate a cazurilor agentul infecţios era *Escherichia coli.* Numai la 4 bolnavi am găsit *Proteus,* la 2 dintre ei asociat cu *Escherichia coli.*

Sursele şi căile de infecţie nu au putut fi stabilite decît rareori cu certitudine. În 14 cazuri (22,5%) am găsit nete infecţii de vecinătate (anexite, colite). Semnalăm, de asemenea, că 16 din bolnavi fuseseră apendicectomizaţi.

Ţinînd seama că infecţia se face de obicei pe cale *hematogenă*, fiind vorba aproape totdeauna de agenţi patogeni proveniţi din tractul intestinal, iar infecţia pe cale ascendent-urinogenă şi cea pe cale limfogenă se produc mult mai rar, am făcut următoarele aprecieri prezumtive asupra căii de infecţie în cazurile noastre:

— calea hematogenă, la 50 de bolnavi (80,6%);
— calea ascendentă, la 12 bolnavi (19,4%);
— calea limfogenă, la 14 bolnavi (22,5%).

Am presupus că infecţia s-a făcut pe cale limfogenă în toate cazurile în care am stabilit existenţa unor focare infecţioase de vecinătate (anexite, tiflocolite).

Analiza *manifestărilor clinice* la bolnavii noştri ne-a permis următoarele constatări:

Caracterul insidios al debutului şi evoluţia mult timp mascată a bolii au reieşit evident şi din analizarea cazurilor noastre. Astfel, debutul a fost insidios în 58 de cazuri (93,5%), iar manifest numai în 4 cazuri (6,5%).

34 de cazuri (54,6%) s-au internat pentru manifestări tipice infecţii renale, iar 4 (6,6%) prezentau doar simptome vagi de nefropatie. Restul de 24 de bolnavi (38,5%) prezentau simptome proprii *altor boli*, descoperirea pielonefritei datorîndu-se mai ales datelor furnizate de laborator.

Cercetînd *participarea mai mult sau mai puţin manifestă* a diverselor sindroame proprii nefropatiilor cronice: urinar, de insuficienţă renală, hipertensiv şi edematos, am constatat — în general — *predominanţa sindroamelor urinar* şi de *insuficienţă renală*.

Sindromul urinar. La mai mult de jumătate din bolnavi examenul urinii a fost caracteristic, cu prezenţa leucocituriei în 63,8% din cazuri şi a valorilor joase de densitate urinară în 76% din cazuri.

Albuminuria a fost prezentă la 56 de bolnavi (90%), dar la dozare nu au existat valori peste 1 g‰ decît în 12 cazuri şi aceasta numai episodic. De aceea nu am putea vorbi, în nici unul din aceste cazuri, de un adevărat sindrom nefrotic. Cilindrii granuloşi au fost găsiţi în sedimentul urinar a 32 de bolnavi (51,6%). La o parte dintre bolnavi s-a făcut aprecierea cantitativă a sedimentului urinar după metoda *Addis-Hamburger*, fără a putea obţine rezultatele deosebite. La 20 dintre ei au fost căutate celulele *Sternheimer-Malbin* şi au fost găsite la 16.

Uroculturile — aşa cum am mai arătat — au fost pozitive în 54,9% din cazuri, fiind vorba aproape totdeauna de infecţii cu *Escherichia coli*.

Rămîn, deci, o bună parte din cazuri în care nici urocultura, nici sedimentul urinar nu ne-au dat date concludente.

34 dintre bolnavii cercetaţi de noi (deci 54,6%) au prezentat un net sindrom de insuficienţă renală, o bună parte dintre ei în stadiul decompensat, cu reţenţie azotată importantă şi reducerea coeficientului de erupţie ureică (Van Slyke). Este de altfel caracteristică pentru nefrita interstiţială cronică această limitare precoce a eliminării de uree şi acizi (cu acidoză sanguină consecutivă), precum şi reducerea capacităţii de concentrare. În 18 cazuri (29%) s-a produs acidoza, iar în 4 cazuri (6,6%) tulburări electrolitice cu hiperpotasemie. La 46 dintre bolnavi (74,1%) proba

Volhard a demonstrat un net deficit de concentrare (izostenurie), fapt explicabil dacă ţinem seama că nefrita interstiţială interesează în special sectorul tubular distal al nefronului.

Deşi o parte din autorii cercetaţi (Savre, Zollinger, Zosin) au găsit, în aproape 50% din cazurile de pielonefrite cronice, şi un *sindrom hipertensiv, noi nu am constatat aceasta decît la 6* dintre bolnavii cercetaţi (9,6%). Dintre aceştia numai la 2 s-au găsit şi modificări electrocardiografice mai importante.

Nici unul dintre bolnavii noştri nu a prezentat un sindrom hidropigen manifest. La 10 dintre bolnavi (16,1%) s-au putut remarca episodic uşoare edeme periferice.

★

Aproape jumătate dintre bolnavi şi în special cei cu retenţie azotată prezentau şi o anemie, care în 10 cazuri era sub 3 milioane de globule roşii/mm³.

★

Examenul radiologic. Urografiile au demonstrat modificări patologice la 28 dintre bolnavii noştri (38,4%), şi anume:

— ptoză renală în 6 cazuri;
— hipotonia arborelui pielocaliceal în 2 cazuri;
— cuduri şi torsiuni de ureter în 6 cazuri;
— calculi în 8 cazuri.

La 6 dintre bolnavi era vorba numai de modificări *pur funcţionale*, manifestate prin slaba opacifiere a căilor.

Nu am putut face *puncţie-biopsie* la nici unul dintre bolnavii noştri.

Discuţii

În general datele de analiză statistice, obţinute de noi, coincind cu cele găsite şi în literatura cercetată, atît din ţară, cît şi din străinătate.

Deşi s-a vorbit foarte mult în ultimul timp de nefrita interstiţială datorită intoxicaţiei cronice cu fenacetină (din antinevralgice), iar statisticile în special ale autorilor elveţieni (Zollinger, Moeschlin, Spühler) par să demonstreze marea frecvenţă a acestui tip de nefrite, cercetările făcute de noi nu au putut stabili o astfel de eventualitate decît în 2 cazuri şi acestea prezentînd şi o netă infecţie colibacilară renală. De altfel se admite mai recent că fenacetina n-ar fi singura noxă răspunzătoare de acest tip de nefrită interstiţială, aşa cum considerau iniţial autorii elveţieni, ci ar constitui numai un factor favorizant pentru grefarea infecţiei. Prin eliminarea derivaţilor toxici de fenacetină (p-aminofenolul) s-ar produce leziuni la nivelul papilelor, unde s-ar localiza apoi diverşi agenţi patogeni care se elimină prin rinichi.

Din cercetările făcute de noi reies, de asemenea, marile *dificultăţi de diagnostic*, semnalate de majoritatea autorilor, simptomatologia săracă cu care evoluează boala făcînd ca acest tip de nefropatie să treacă mult timp neobservată, deşi este — de fapt — cea mai frecventă dintre bolile renale.

Chiar în stadiul înaintat în care au venit în clinică, 38% din cazuri prezentau la internare simptome proprii altor boli.

Statisticile diverşilor autori, pe care i-am consultat, demonstrează că aproape 75% din pielonefrite trec neobservate la examenul clinic, ră-

mînînd *asimptomatice* pînă la sfîrşitul evoluţiei, în stadiul de uremie terminală („pielonefrita lentă" Saphir). Aşa cum reiese şi din cercetările noastre, chiar în stadiile înaintate de boală, *piuria şi albuminuria pot lipsi în aproape 20%* din cazuri, iar uroculturile au rămas negative la aproape 50% dintre bolnavii studiaţi de noi. În ultimul timp s-au propus diverse metode pentru punerea în evidenţă a inflamaţiei pielonefritice latente: *testul leucocituriei provocate* cu prednisolon sau pirogen (în caz de inflamaţie renală, injecţia intravenoasă de prednisolon ar provoca o creştere semnificativă a leucocituriei), punerea în evidenţă a *cilindrilor leucocitari* prin *coloraţia peroxidazelor* (Lampen), determinarea *bacteriuriei cantitative* sau chiar simpla colorare cu Gram a urinei proaspete necentrifugate (decelarea de microorganisme permite să admitem că urina conţine mai mult de 100 000 de germeni pe ml şi este deci vorba de o *bacteriurie adevărată* şi nu de o contaminare) etc.

Noi nu am putut încă aplica aceste metode, ele fiind descrise recent.

În orice caz, apare ca obligatoriu ca ori de cîte ori se bănuieşte existenţa unui proces inflamator pielonefritic examenele citologice şi bacteriologice ale urinei *să se repete* de cît mai multe ori.

O parte din cazurile studiate de noi 24 (adică 38,9%) fuseseră diagnosticate mai de multă vreme şi primiseră deja unul sau mai multe tratamente antiinfecţioase. Eşecul acestor tratamente se datoreşte faptului că tratamentul antiinfecţios nu a fost făcut judicios şi mai ales susţinut. Tratamentele episodice pe perioade scurte nu fac decît să creeze o rezistenţă a germenilor sensibili şi să permită, în plus, dezvoltarea germenilor insensibili la antibioticul administrat. Astăzi se recomandă instituirea unui tratament antiinfecţios *precoce* şi *prelungit* pe perioade lungi de *mai multe luni* (cel puţin o lună, cu tratarea imediată a recidivelor). Se utilizează *sulfamide cu acţiune prelungită*, care dau concentraţii plasmatice ridicate sau mai ales care dau *concentraţii urinare ridicate* (furadantin, Lederkin), sau *antibiotice* de tipul streptomicinei, kanamicinei (ambele acţionînd mult mai bine în urinele alcaline) sau tetraciclinelor (mai active în mediul acid).

De obicei se asociază (Haschek) un antibiotic cu spectru larg (tetracicline 0,250 g/zi) cu o sulfamidă de tip sulfamidopizodiezină (Lederkin) 0,50 g/zi pe perioade de mai multe luni.

Cu toate că dozele sînt mult sub pragul eficacităţii, prelungirea pe perioade foarte lungi (2—3 luni) a acestei terapii produce şi menţine sterilizarea urinei. Se recomandă, de asemenea să se schimbe antibioticul pe anumite perioade de timp în funcţie de sensibilitatea dată de testări.

Trebuie făcute frecvent uroculturi şi antibiograme pentru a stabili dacă nu s-au produs modificări de rezistenţă. Cu tot tratamentul antibiotic, uneori recidivele reapar. Unii autori (Kass) propun, de asemenea, revenirea la vechile antiseptice urinare (hexametilentetramină şi acid mendelic), foarte active în mediu acid (fără acidifierea prealabilă a urinilor sînt ineficace). În plus, acidifierea urinilor la pH de 4,5—5 este, prin ea însăşi, bacteriostatică (metoda cea mai simplă de acidifiere a urinii se face cu metionină 4—5 g/zi). Tratamentul acesta trebuie prelungit cu o doză de întreţinere (doză ce poate fi bine suportată de bolnav şi care este suficient de activă pentru suprimarea bacteriuriei), timp de 6—12 luni. Ne propunem ca într-o lucrare viitoare să cercetăm eficacitatea acestei scheme terapeutice şi, de asemenea, valoarea metodelor noi de diagnostic.

Concluzii

Pielonefrita cronică reprezintă, prin evoluţia sa adesea asimptomatică şi caracterul de infecţie lentă, o problemă de diagnostic şi de tratament.

Cercetînd 62 de bolnavi internaţi în Clinica medicală a Spitalului „Colentina" în ultimii 6 ani am obţinut *date care concordă în general cu cele întîlnite în literatură.* Analiza statistică a factorilor etiologici şi a manifestărilor clinice ne-a adus însă şi o serie de date mai deosebite, diferite de cele semnalate de alţi autori.

a) Astfel, nu am întîlnit decît în 2 cazuri posibilitatea unei nefrite interstiţiale prin intoxicaţie cronică cu fenacetină, atît de frecventă se pare în ţările occidentale, unde se abuzează în masă de acest toxic (antinevralgice de tip „Saridon").

b) Sindromul hipertensiv, considerat de mulţi autori ca o manifestare relativ frecventă în cursul pielonefritei cronice, nu a apărut decît rar (9,6%) la bolnavii studiaţi de noi. Aceştia concordă cu faptul că în pielonefrita cronică aparatul glomerular nu este interesat decît rareori.

c) În acelaşi sens pledează şi numărul mic de bolnavi la care albuminuria a fost dozabilă şi, de asemenea, lipsa unei evoluţii de tip nefrotic evident în toate cazurile cercetate.

Aşa cum semnalează diverşii autori cercetaţi, piuria şi punerea în evidenţă a germenilor prin uroculturi, documente esenţiale pentru stabilirea diagnosticului şi tratamentului, au lipsit şi la o bună parte din bolnavii noştri. Repetarea frecventă a examenelor citologice şi bacteriologice ale urinii şi mai ales metodele descrise recent pentru evidenţierea „componenţei pielitice" a bolii par să reducă apreciabil proporţia erorilor de diagnostic.

La 24 dintre bolnavii studiaţi de noi, procesul pielonefritic era cunoscut de mai multă vreme şi făcuse pe perioade scurte diverse tratamente antiinfecţioase care s-au dovedit ineficiente.

S-a preconizat recent şi se obţin rezultate mult mai bune cu tratamentul antiinfecţios de durată lungă (Langzeittherapie); administrarea luni şi ani de mici doze de antibiotice cu spectru larg şi sulfamide ce se elimină în concentraţii mari prin urină. Experienţa noastră cu această nouă metodă terapeutică este însă prea redusă pentru a putea trage concluzii.

BIBLIOGRAFIE

BRUMFITT W. şi colab. — *Brit. J. Clin. Practica*, 1962, vol. 16, nr. 4.
GLIGORE V. — *Viaţa med.*, 1957, nr. 3, p. 13.
KATZ, BOURDS, MOORE — *Lancet*, 1962, vol. I, iunie.
LAMPER — *Dtsch. med. Wschr.*, 1963, nr. 2.
POLIANTOVA C. — *Sovetsk. Med.*, 1960, nr. 10, p. 73.
RATNER N., SPIVOK GL. — *Anal. rom.-sov.*, 1960, nr. 1, p. 50.
REIZELMAN S. D. — *Klin. Med.*, 1959, nr. 2, p. 8.
SCHERER J. — *Med. Hyg.*, 1962, 18 noiembrie.
SPUHLER-MOESCHLIN — Darea de seamă la Congresul al VI-lea de Medicină internă, Basel, 1960.
TIEGERMANN T., MAXIMILIAN V., GEORGESCU I. ST. — *Med. interna (Bucureşti)*, 1960, nr. 8, p. 1 187.
TIEGERMANN T. şi colab. — *Med. interna (Bucureşti)*, 1960, nr. 1, p. 1 671.
TIEGERMANN T., GEORGESCU ST. I., MAXIMILIAN V. V. — *Med. interna (Bucureşti)*, 1962, nr. 2, p. 1 289.

TIEGERMANN T., IONESCU FELICIA — *Med. interna (Bucureşti)*, 1962, nr. 11.
VOVSI M. S., RETNER M. I. — *Vestn. Akad. Med. Nauk SSSR*, 1961, nr. 12, p. 94.
Articol intrat în redacţie la 20.III.1963.

Indicele de clasificare: 616.61—002.27

РЕЗЮМЕ

Э. Никифор, Н. Урся, Ш. Шуяну — КЛИНИЧЕСКИЕ ИССЛЕДОВАНИЯ ХРОНИЧЕСКОГО ИНТЕРСТИЦИАЛЬНОГО НЕФРИТА (ХРОНИЧЕСКОГО ПИЕЛОНЕФРИТА).

Анализируются статистически этиологические факторы и клинические проявления у 62 больных. В отношении этиологических факторов подчеркивается значение врожденных пороков почек (присутствующих в 9,6 % случаев), эндокринных конституциональных факторов, а также препятствий, расположенных на уровне мочевых путей (32,2 %).

Констатируется относительно небольшая пропорция положительных урокультур (54,9 %), причем в преобладающем большинстве положительных урокультур присутствует Escherichia coli. Кроме того, отмечаются источники и пути инфекций; гематогенной (80 %), восходящей (19,4 %) и лимфогенной (22,5 %).

Что касается клинических проявлений, то в первую очередь подчеркивается стертый характер начала болезни. Затем описаны проявления в рамках мочевого синдрома: альбуминурия (присутствующая у 90 % больных), лейкоцитурия (63,8 %), низкий удельный вес мочи (76 %). Синдром почечной недостаточности имелся у 54,6 % исследованных больных.

Рентгенологическое исследование выявило патологические изменения у 38,4 % больных (почечный птоз, гипотония лоханочно-чашечного дерева, изгибы, перекручивания мочеточника, камни или лишь простые чисто функциональные изменения).

RÉSUMÉ

Ermil Nichifor, N. Ursea, Şt. Şuţeanu — RECHERCHES CLINIQUES SUR LA NÉPHRITE INTERSTITIELLE CHRONIQUE (LA PYÉLONÉPHRITE CHRONIQUE)

On analyse du point de vue statistique les facteurs étiologiques et les manifestations cliniques chez 62 malades. En ce qui concerne les facteurs étiologiques on insiste sur l'importance des malformations congénitales rénales (présentes dans 9,6% des cas) des facteurs constitutionnels endocrins et des obstacles au niveau des voies urinaires (32,2%).

On constate une proportion relativement petite, des urocultures positives (54,9%), l'Escherichia coli étant présent dans la grande majorité des urocultures positives. On présente de même, les sources et les voies d'infection: hématogène (80%), ascendente (19,4%) et lymjhogène (22,5%).

En ce qui concerne les manifestations cliniques, on souligne en premier lieu le caractère insideux du début. On présente ensuite les manifestations du cadre du syndrome urinaire: l'albuminurie (présente chez 90% des malades, la leucocyturie (8%), basse densité urinaire (76%). Le syndrome d'insufisance rénale existait chez 54,6% des malades examinés.

L'examen radiologique a mis en évidence des modifications pathologiques chez 34,4% des malades (ptose rénale, hypotonie de l'arbre pyélo-calicéal, coudes, torsions d'urétère, calculs ou uniquement des simples modifications purement fonctionnelles).

SUMMARY

Ermil Nichifor, N. Ursea, Şt. Şuţeanu — CLINICAL INVESTIGATIONS ON CHRONIC INTERSTITIAL NEPHRITIS (CHRONIC PYELONEPHRITIS)

The aetiologic factors and clinical manifestations in 62 cases of chronic interstitial nephritis are analysed statistically. As regards the aetiologic factors stress

is laid on the importance of renal congenital malformations (present in 9,6% of the cases), of the endocrine constitutional factors and of obstacles at the level of the urinary tract (32,2%).

A relatively low proportion of positive urocultures (54,9%) was found, the overwhelming majority of the cultures showing Escherichia coli to be present. The sources and routes of infection, i.e. haematogenic (80%), ascending (19,4%) and lymphogenic (22.5%) are likewise described.

In connection with the clinical manifestations, the authors primarily point out the insidious character of the onset, and then describe the manifestations of the urinary syndrome: albuminuria (in 90% of the patients), leukocyturia (63.8%) and low urinary density (76%). The syndrome of renal insufficiency was present in 54,6% of the cases investigated.

X-ray examination showed pathologic alterations in 38.4% of the patients (renal ptosis, hypotonia of the pyelocalyceal trunk, kinking, torsion of the ureter, calculi, or just simple functional modifications.

ZUSAMMENFASSUNG

Ermil Nichifor, N. Ursea, Şt. Şuţeanu — KLINISCHE UNTERSUCHUNGEN ÜBER DIE CHRONISCHE INTERSTITIELLE NEPHRITIS (CHRONISCHE PYELONEPHRITIS).

An einer Anzahl von 62 Patientn werden auf statistischem Wege die ätiologischen Faktoren und die klinischen Erscheinungen analysiert. Hinsichtlich der ätiologischen Faktoren wird die Wichtigkeit der angeborenen Nierenmißbildungen (bei 9,6% der Fälle vorhanden), der endokrinen konstitutionellen Faktoren und der Hindernisse in der Gegend der Harnwege (32,2%) hervorgehoben.

Es wird ein verhältnismäßig geringer Anteil positiver Urokulturen (54,9%) festgestellt, wobei Escherichia coli in der großen Mehrheit der positiven Urokulturen vorhanden sind. Es werden ebenfalls die Infektionsquellen und -wege angegeben und zwar: hämatogene (80%), aszendierende (19,4%) und lymphogene (22,5%).

Hinsichtlich der klinischen Erscheinungen wird in erster Linie der schleichende (insidiöse) Charakter des Ausbruchs hervorgehoben. Sodann werden die Veränderungen im Rahmen des urinären Syndroms dargestellt: Eiweißausscheidung (bei 90% der Patienten vorhanden), Leukocytenausscheidung (63,8%), geringe Harndichte (76%). Des syndrom der Niereninsuffizienz konnte bei 54,6% der unteruschten Patienten verzeichnet werden.

Die Röntgenuntersuchung deckte bei 38,4% der Patienten pathologische Veränderungen auf (Nierensenkung, Hypotonie des Nierenbecken- und Nierenkelchstammes, Abknickungen, Harnleitertorsion, Steine oder nur einfache rein funktionelle Veränderungen).

9 mai 1974

6 mai 1974

6 mai 1974

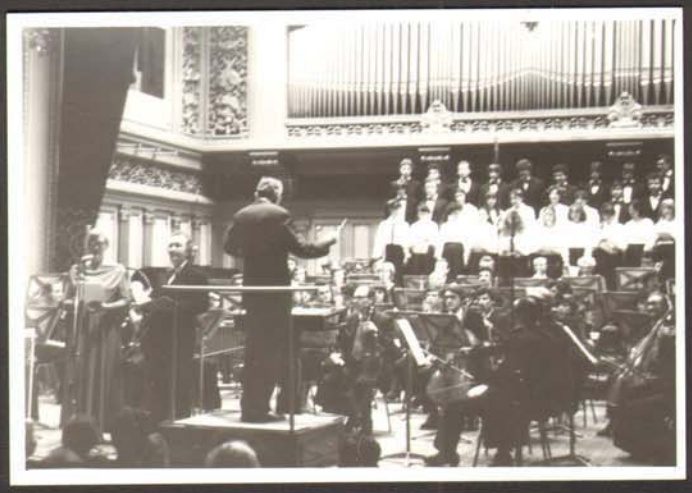

6 V - 1974

5

14-XII-1998

15

14-XII-1998

24-XI-1986
Ilinca Dumitresen

Bosu!

Delta Dunării
primăvara 1968

FESTIVAL - CONCURS
CINTAREA ROMANIEI

sanitaire travaillant à la campagne, etc.

ACTIVITÉS CULTURELLES
ET SPORTIVES DES SANITAIRES:

... L'orchestre des médecins de Bucarest a donné jusqu'ici 14 concerts publiques remportant chaque fois un gros succès.

... les deux ensembles artistiques formés par les médecins roumains ont donné de nombreux spectacles dans le pays.

... un orchestre symphonique de l'Institut Médico-pharmaceutique de Bucarest déploie une riche activité.

La Roumanie d'aujourd'hui
N° 12 - 1957

L'orchestre des médecins jouit d'une excellente réputation parmi les amateurs de concerts

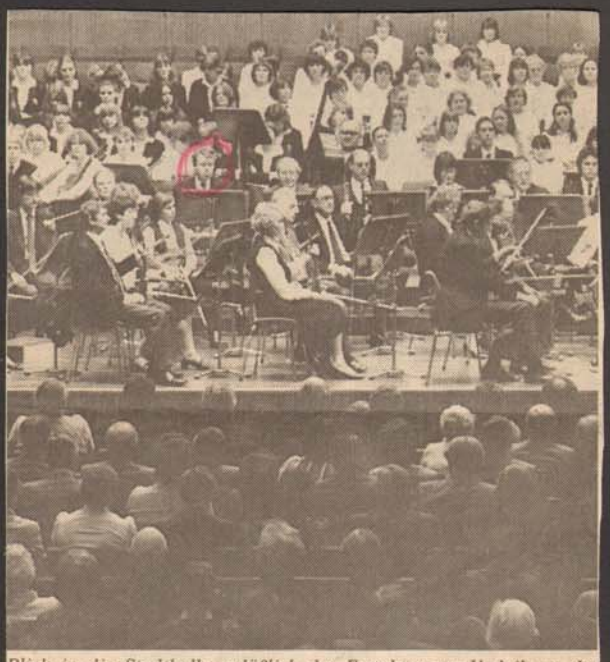

Blick in die Stadthalle anläßlich des Festaktes zur Verleihung der Zelter- und PRO MUSICA-Plaketten durch Bundespräsident Professor Karl Carstens. Foto: David Taylor

Dr. CLEMENS

Primum non nocere, deinde salutare

INSTITUTUL
DE
BIOLOGIE ŞI PATOLOGIE CELULARĂ
Str. B. P. Haşdeu nr. 8, sect. 5
Bucureşti — 79691
Telefon 16.02.28 telex 10356 — I.B.P.C.R.

Nr. ..... din ..... 198...

Cu cele mai alese duceri aminte -

[signature]

INSTITUTUL
DE
BIOLOGIE ŞI PATOLOGIE CELULARĂ
Str. B. P. Haşdeu nr. 8, sect. 5
Bucureşti — 79691
Telefon 16.02.28 telex 10356 — I.B.P.C.R.

Nr. ..... din 27.05. 1985

Domnului Dr.E.Nichifor
Clinica Medicală
Spitalul Colentina

Mult Stimate Domnule Doctor Nichifor,

Vreau să vă exprim încă odată întreaga gratitudine şi îndatorire pentru amabilitatea şi dăruirea cu care ne-aţi oferit momente de neuitat. In Auditoriul nostru în care auzim doar formule şi reacţii chimice, structuri normale sau îmbolnăvite, intrarea lui Haendel, Britten şi Mozart a fost o delectare unică. In institut, încă de la înfiinţarea lui, audiem zilnic la ora de prînz muzică clasică, dar Simfonia Simplă, Simfonia nr. 29 şi Momentul Muzical de Schubert interpretate de remarcabilii noştri colegi muzicieni au adus un inedit intelectual pentru care vă mulţumim cu adîncă recunoştinţă.

Vă rog să transmiteţi întregii orchestre a medicilor cele mai alese sentimente de admiraţie. Am rămas cu toţii marcaţi de acest eveniment şi în ceea ce mă priveşte n-aş mai putea asculta Simfonia Simplă fără a mă gîndi cu afecţiune la Dumneavoastră.

Vă doresc mult bine.

Cu toată consideraţia,

D I R E C T O R,

[signature]

Prof.Dr.N.Simionescu

NS/aa/3 ex.

INSTITUTUL
DE
BIOLOGIE ŞI PATOLOGIE CELULARĂ
Str. B.P. Haşdeu 8, sector 5
Bucureşti — 79691

Dl Dr E. Nichifor
Institutul de Medicină Internă
Spitalul Colentina
Şoseau Ştefan cel Mare
nr.
Bucureşti

Ciocîrlie
Dana

20 mai 1985

1970

9 mai 1970

9 sep 1971

1972

Warszawa, ul. Grójecka 115 m 14
tel. 23-02-49

Domnule Nikitor
Dr. Emil Nicolaescu
cu profund respect
dacă pot fi [illegible]
recunoscut mai
[illegible]
Bucureşti
5 Noiembrie
1986

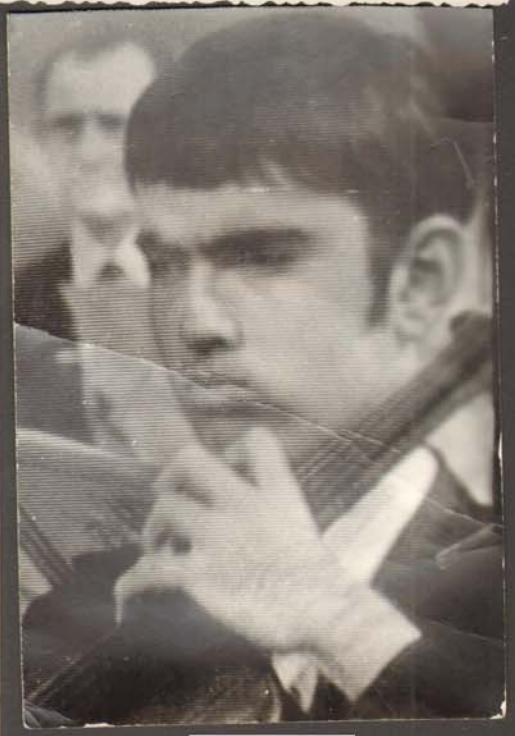

1972

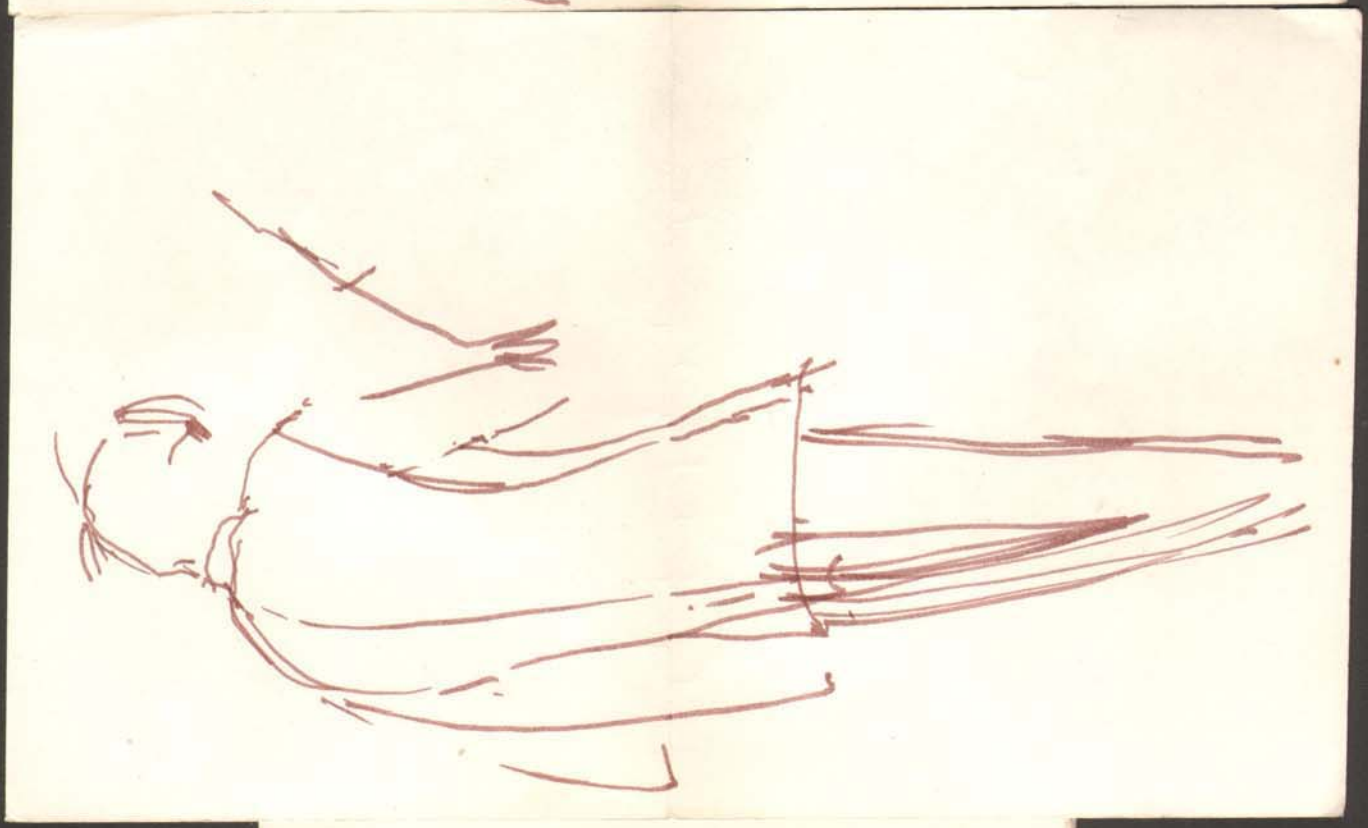

(1970)

(1990)

Prof. Dr. ERMIL NICHIFOR
(20-V-1916 — 14-XII-1997)

(1980)

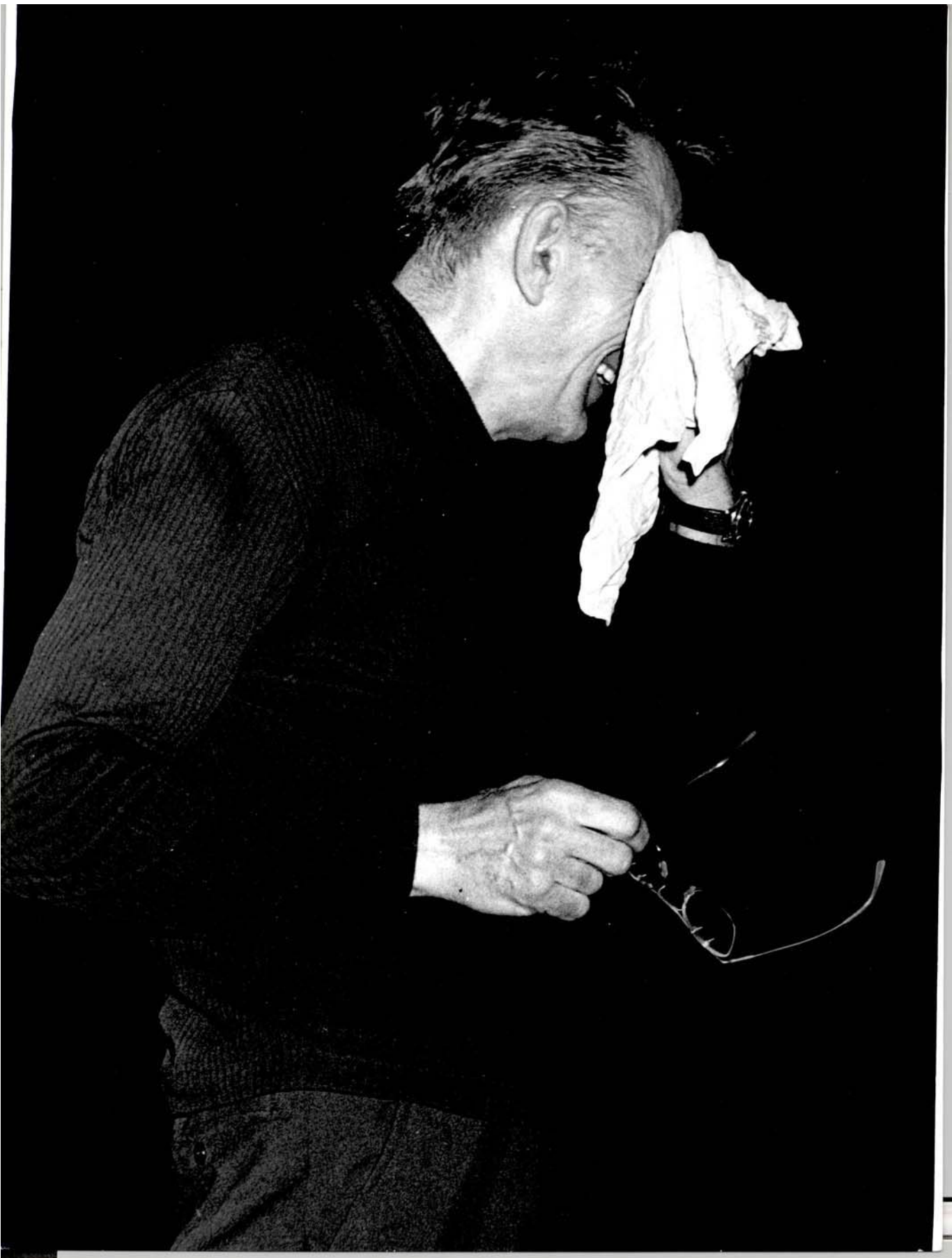

oscut în
rn, etaj
nţi, este
lei Cluj-
ata de
le părăt
Vonica-
are.

aterina,
iciliu în
ţii să se
a sediul
nr. 35,
ederea

ntari ai
ultimul
nr.9-A,
otarului
şti, Cal.
, la ora

otarului
. Virtuţii
dezbate
dată la
Cupolei

nt citate
ucureşti,
or 1, în
Nicolae
omiciliu
sc B.33,

ătălin în
a Bacău

at la 22-
str. Erou
prezinte
Notarial
, Calea
5, pentru
.25.08.

oscut în
udecată
SC GR
2004 la
l, pentru

ultimuld
a părăţii
4 pentru
.2005.

oscut în
l ap.28,
ilitate de
npletul-2
a obiect

ezinte la
roces cu

cunoscut
emată în
anta SC
8/2004
4, pentru

scut este
a Buzău,

noscut în
ecată de
2005, în
etul 4, la
Sector 3,
aza se va

sunt citaţi
ria Sector
3, dosar
anţi fiind
cţiune în

Czipozer
e, Kolda
Nicolae,
e L. Ioan
rgy L. Ion
Mar. Trifa
a, Vasian
Dumitru,
Veronica,
arvara M.
a Roman
olia, S. L.
L. Moise,
o, toţi cu

Consiliul de administraţie al SC ITM AMIRO - S. A., cu sediul în Bucureşti, sos Berceni nr. 8, sector 4, cu J 40/163/1991 şi CUI 382458, atribut fiscal R, convoacă adunarea generală extraordinară a acţionarilor la data 24.12.2004, ora 17.00, la sediul societăţii din Bucureşti, sos Berceni nr. 8, sector 4, Sala de consiliu, pentru toţi acţionarii înregistraţi în Registrul Independent al Acţionarilor "REGISCO SA" cu sediul în Bucureşti Str. Făgăraş nr. 26, sector 1, la sfârşitul zilei de 10.12.2004, cu următoarea ordine de zi: 1. Aprobarea începerii negocierilor privind vânzarea terenului în suprafaţa totală de 21.813,16 şi a clădirilor aflate pe acesta (Depozit, Staţie acetilenă, Rezervor, Magazie edile), imobile proprietatea SC ITM AMIRO SA ce nu aduc beneficii economice societăţii, acestea fiind compuse astfel: a. teren: 3.000,01 mp, nr. cadastral 3548/19; b. teren cu clădiri: 18.305,00 mp, nr. cadastral 3548/28; c. teren: 201,78 mp, nr. cadastral 3548/29/1; d. teren: 303,37 mp, nr. cadastral 3548/29/2; 2. Stabilirea şi aprobarea unui preţ minim mediu de vânzare, avându-se în vedere raporartele de evaluare solicitate de Consiliul de Administraţie şi realizate de două societăţi de evaluare imobiliară independente; preţul minim mediu rezultat este de 26,09 euro/mp; 3. Aprobarea de către AGEA a unui preţ final de vânzare, ce trebuie să fie mai mare cu cel puţin 25%, decât preţul minim mediu stabilit la punctul 2 al acestui convocator, situaţie în care nu mai este necesară întrunirea unei noi AGEA pentru aprobarea acestuia; 4. Mandatarea Consiliului de Administraţie de a negocia preţul final cu posibilii cumpărători, în vederea vânzării imobilelor descrise mai sus; 5. Mandatarea Preşedintelui Consiliului de Administraţie de a semna viitoarele acte juridice de înstrăinare ale imobilelor prezentate mai sus, la preţul final stabilit la punctul 3, fără a fi necesară întrunirea unei noi AGEA pentru aprobarea preţului. Posibilele acte juridice de înstrăinare sunt: a. antecontract de vânzare-cumpărare; b. contract de vânzare-cumpărare. Începând cu data 13.12.2004, documentele şi materialele informative, referitoare la problemele incluse în ordinea de zi, se pot consulta la sediul Societăţii Comerciale ITM AMIRO S. A. la următoarea adresa: Şos Berceni nr. 8, sector 4, Bucureşti. În situaţia în care acţionarii doresc să fie reprezentaţi pot procura formularele de procuri speciale de la adresele de mai sus. După completarea şi semnarea lor, un exemplar al procurii speciale se va depune la sediul societăţii comerciale, până la data de 17.12.2004, un exemplar va fi înmânat reprezentantului, până la data de 20.12.2004, cel de-al treilea exemplar rămânând la acţionar. Pentru informarea acţionarilor precizăm că pentru validitatea deliberărilor adunării generale extraordinare, sunt necesare: la prima convocare, prezenţa acţionarilor reprezentând trei pătrimi din capitalul social, iar hotărârile să fie luate cu votul unui număr de acţionari care să reprezinte cel puţin jumătate din capitalul social; la convocările următoare, prezenţa acţionarilor reprezentând jumătate din capitalul social, iar hotărârile să fie luate cu votul unui număr de acţionari care să reprezinte cel puţin o treime din capitalul social. Astfel, în cazul neîndeplinirii cvorumului, adunarea generală extraordinară a acţionarilor se programează pentru data de 27.12.2004, în acelaşi loc şi la aceeaşi ora.

PREŞEDINTELE Consiliului de Administraţie al SC "Electricom" SA, societate de tip închis, în temeiul art.117 legea 31/1990R, convoacă toţi acţionarii pentru a participa la AGEA din data de 28.12.2004, ora 12.00, la adresa: Bucureşti, Calea 13 Septembrie nr.90, etj2, camera 205, sector 5. Adunarea Generală Extraordinară va avea următoarea ordine de zi: 1.Înstrăinarea unor active imobilizate ale societăţii; Diverse. În cazul neîndeplinirii condiţiilor de desfăşurare, Adunarea Generală Extraordinară se convoacă în data de 29.12.2004 în acelaşi loc, la aceleaşi ore şi cu aceleaşi puncte înscrise pe ordine de zi.

SC Admeb SA comunică acţionarilor ca principalele informaţii privind indicatorii economico-financiare la 30.09.2004 precum şi alte evenimente referitoare la societate, se pot afla de CNVM, la adresa relaţii publice@cnvmr.ro.

SE convoacă Adunarea Generală a Asociaţilor societăţii comerciale Cold Systems România pentru 11 decembrie 2004 la sediul societăţii din Bucureşti, str. Episcopul Radu nr.20. Ordinea de zi a ştedinţei: cesiunea de părţi sociale cu ieşirea din societate a unor asociaţi şi cooptarea de noi asociaţi.

MEDICALE

CABINET Hermes: reflexoterapie, cristaloterapie; reiki, Vasile Lascăr nr. 77. Tel: 610.43.02; 0743.087.948; 0724.620.616

UNIT-URI import Elveţia: Siemens, Emda, Stern-Weber, Select. Piese mână, accesorii, componente. 688.12.69, 0722.460.766.

VITILIGO psoriazisul, acneea, obezitatea, subgreutatea sunt vindecate. Tratamente americane. 0723.723.560.

ÎNCĂRUNŢIREA, calviţia, infecţia unghiilor, ulcerul varicos, negii sunt vindecate. 0723.723.560.

DIVERSE

DOMNUL Săndţiu Cezar titular al proiectului construire locuinţă adresa str. Basculei nr.13, com. Mogoşoaia, jud. Ilfov anunţă publicul interesat asupra depunerii solicitării de obţinere a acordului de mediu. Informaţiile privind potenţialul impact asupra mediului al proiectului propus pot fi consultate la sediul APM-Ilfov, str. Lucreţiu Pătrăşcanu, nr.3 incinta SC Cedru SA, sector 3, Bucureşti, în zilele de luni-joi între orele 9-13. Observaţiile publicului se primesc zilnic, la sediul APM-Ilfov în termen de 5 zile de la afişare.

GHICESC în tarot, cafea, fac pentru dragoste şi împăcare. 630.39.41.

MAREA şi renumita ghicitoare Anişoara, din oraşul Piteşti, strada Strandului nr. 41A. Specialistă în descântece, spargerea farmecelor, dezlegarea cununiilor, scoaterea argintului viu şi reuşite în orice problemă aveţi. Contactaţi-mă la nr. Tel: 0248/637.054; 0722.715.445.

NOTIFICARE. Către, toţi creditorii debitorului SC Odin Agency SRL. În temeiul art. 58.1 din Legea nr. 64/95 modificată prin Legea nr. 149/2004. Vă notificăm că prin sentinţa nr. 8244/com/08.11.2004 pronunţată în dosarul nr. 4878/com/2004 al Tribunalului Constanţa-secţia comercială s-a dispus deshiderea procedurii reorganizării judiciare asupra debitorului SC Odin Agency SRL la cererea creditorului Navrom, numindu-se în calitate de administrator judiciar d-na av. Curutz Corina. Termenul limită pentru înregistrarea cererilor de admitere a creanţelor este 05.01.2005 iar declaraţia de creanţă trebuie să îndeplinească cerinţele prevăzute de art.58.5 din lege. Termenul limită pentru verificarea creanţelor, întocmirea, afişarea şi comunicarea tabelului preliminar al creanţelor este 02.02.2005. Termenul pentru definitivarea tabelului de creanţe este 28.02.2005. Conform art. 58.1 din Legea nr. 64/95 modificată, sunteţi convocat la prima şedinţă a adunării creditorilor care va avea loc la data de 07.03.2005, la ora 13.00, la sediul Tribunalului Constanţa- secţia comercială, având ca ordine de zi prezentarea situaţiei debitorului şi alegerea comitetului creditorilor.

SC "Vitas Consulting" SRL, administrator judiciar desemnat prin sentinţa nr. 308/22.10.2004, pronunţată de Tribunalul Prahova în dosar nr. 147/2004, face publică deschiderea procedurii reorganizării judiciare şi a falimentului prevăzută de Legea nr. 64/1995 modificată şi completată privind pe debitoarea SC "Loventa Zanfir" SNC, cu sediul în Ploieşti, str. Vestului - Chiosc nr. 9, jud. Prahova, înmatriculată la ORC Prahova sub nr. 9, jud. Prahova, înmatriculată la ORC Prahova sub nr. J29/1272/1991. Termenul limită pentru înregistrarea cererii de admitere a creanţelor va fi 15.12.2004, termenul de verificare al creanţelor, întocmire, afişare şi comunicare al tabelului suplimentar al creanţelor va fi 15.01.2005, termenul de definitivare a tabelului creanţelor va fi 15.02.2005. Prima adunare a creditorilor va avea loc la data de 20.02.2005. Cererea de admitere a creanţelor se depune la Tribunalul Prahova, pentru dosarul 147/2004 (dosar faliment) în două exemplare şi va cuprinde numele/ denumirea creditorului, domiciliul/ sediul, suma datorată, temeiul creanţei precum şi menţiuni cu privire la eventualele drepturi de preferinţă sau garanţii, însoţită de actele ce dovedesc pretenţiile dumneavoastră precum şi de taxa de timbru de 342.000 lei şi taxa judiciară de 3000 lei. În situaţia în care nu vor fi anexate la cerere documentele justificative şi actele de constituire a garanţiilor creanţa nu va fi validată.

SC IRECSON EXPERT SRL Bucureşti, administrator judiciar al SC SOMBRERO SRL cu sediul în Bucureşti str. Tudor Gociu nr.1, sector 4, înregistrată la ORC-TB sub nr. J40/7269/1993, CUI 5971330, dosar nr.941/2004 la Tribunalul Bucureşti-Secţia a VII-a Comercială, conform art.75 şi 76 din Legea 64/1995 republicată în M. Of. nr.1066/17.11.2004, notifică toţi creditorii că prin sentinţa nr.1487/27.10.2004 s-a deschis procedura reorganizării judiciare şi lichidării. Creditorii vor depune declaraţia de creanţă în forma şi însoţită de documentele menţionate în art.79 din L 64/1995 republicată, până la data de 23.12.2004.

SC Ovo Design SA titulară a proiectului Dezafectare spaţii producţie şi instalaţii cu amplasamentul în Bucureşti, Bdul Bucureşti Noi nr.170, sector 1, anunţă publicul interesat asupra audierii publice a raportului la studiul de evaluare a impactului asupra mediului. Întâlnirea va avea loc în 13.12.2004, ora 15.30 la sediul Agenţiei Regionale de Protecţia Mediului Bucureşti, Aleea Lacul Morii nr.1, sector 6, Bucureşti. Raportul la studiul de evaluare a impactului asupra mediului este disponibil spre consultare la sediul SC Ovo Design SA, din Chitila, str. Banatului nr.1, jud. Ilfov, în perioada 15.11.2004-13.12.2004. Propunerile justificate, sugestiile publicului pot fi transmise titularului investiţiei şi/sau la sediul APM Bucureşti în termen de 30 zile de la data publicării anunţului.

SC Philip Morris SRL, titular al proiectului staţie de epurare compactă, anunţă publicul interesat asupra deciziei etapei de încadrare a proiectului pentru obţinerea acordului de mediu: Nu se supune evaluării de impact asupra mediului. Informaţiile privind potenţialul impact asupra mediului al proiectului propus pot fi consultate la sediul AMP Ilfov, str. Lucreţiu Pătrăşcanu nr.3 -sediu SC Cedru SA, sector 3, tel./fax 340.15.21, în zilele de luni-joi între orele 9-13. Observaţiile publicului se prim- zilnic, la sediul APM Ilfov până la 22.12.200-

HOMME Luxembourgeois, 36, universitaire, serieux, beau, cherche femme serieuse pour mariage: aputz@pt.lu

INGINER 1,84/82, doresc cunoştinţă intelectuală, maxim 35 ani, minim 1,70m. 778.55.27

INGINERĂ 57 ani, doresc cunoştinţă domn maxim 63 ani. Detalii CP 19-18.

ITALIAN 181/85/36 cu clasă, romantic, bogat, generos caută fată foarte frumoasă max. 26 ani pentru prietenie/căsătorie. Email cu poza tvalleb@tin.it

ITALIAN 24 ani 170/70kg, doresc cunoştinţă pentru căsătorie domnişoară 20-25 ani 1,65-1,70, aspect fizic plăcut, serioziţate maximă. Trimiteţi CV+ foto la OP-45, CP.86 Bucureşti.

ITALIAN atrăgător, generos caută în Bucureşti tânără frumoasă. 0726.939.851 Giusepe

LICENŢIATĂ văduvă 58 cunoştinţă intelectual, fără obligaţii, situat Bucureşti. 0740.977.668

MEDIC Grec 45ani cu studii în România, prezentabil, serios, 1,70-72Kg, doresc cunoştinţă pentru căsătorie cu doamnă frumoasă, suplă, sufletistă, vârsta 34-37, exclus aventură. Adresa T-Theta 50564, Cod.54013, Thessaloniki, Grecia.

OM de afaceri bogat, 45, 180, 75, caut doamnă 22-32 ani pentru prietenie- căsătorie. Se asigură întreţinere +auto şi toate facilităţile necesare unui trai superdecent. 021.440.03.43, 0726.666.889, 0744.165.543.

OM de afaceri caut prietenă tânără, licenţiată, prefer provincie. 0744.156.190

OM de afaceri din Israel cu situaţie materială foarte bună caut prietenă pt.relaţie serioasă. e-mail francondo@yahoo.com tel. 0727.459.789.

OM de afaceri francez caută femeie frumoasă şi serioasă pentru căsătorie. Scrieţi cu fotografii pe adresa: Alain Peyreton, le Chateau, 70100, Autrey les Gray, France.

PROPRIETARI agricultori francezi doresc căsătorie cu femei de la ţară, vârsta 18-45ani. Numai persoane serioase şi fiabile. Înscriere la agenţia Campagnes Compagnes (ţară). Pentru oraşene înscriere la agenţia Premium International Mariage, Valentina Gutu 0745.645.763; 021.619.06.02. gutu_valentina@yahoo.fr

REVELIONUL împreună. Sunt peste patruzeci, simpatic, de treabă. Caut tânără, fire veselă, puţin trăznită, fidelă, maxim 28, pentru prietenie serioasă, de durată pentru început doar SMS cu caracterizare detaliată. Absente pot rămâne prostituatele, mişţocarele. 0721.581.501.

TITRAT, situaţie, doresc titrată cu vârsta 33-40 ani, de condiţie, fizic agreabil, calităţi morale. 0745.682.732.

TITRATĂ 37/1,70/70, doresc titrat, onest, tandru. OP56, CP110.

UNICA Plus, facilitează spulberarea singurătăţii, apelând la: 0723.396.069, 0723.314.133, 021.725.03.12.

PIERDERI ACTE

ASOCIAŢIA de proprietari din Al. Suraia, nr.6, bl.50, sc.3, sect.3, Bucureşti, prin Preşedinte Radu Marian, declară nul codul fiscal al asociaţiei prin proces verbal din 09.11.2004.

DECLAR pierdut Certificatul de înregistrare seria B nr. 0300572 al SC "Ion Suceavă" -Consultanţă de Securitatea Afacerilor SRL cu sediul în Bucureşti, str. Constantin Aricescu nr.27, bloc 21, sc.4, et.2, apt.53, sector 1, având codul unic de înregistrare 16104970/04.02.2004 şi numărul de ordine în Registrul Comerţului J/40/1436/04.02.2004, precum şi Anexa la acest Certificat, eliberate de Oficiul Registrului Comerţului de pe lângă Tribunalul Bucureşti. Totodată le declarăm nule.

ICHIM Costel, administratorul SC Tudoradu 2000 SRL şi SC Arsis Total SRL cu sediul în com. Reghiu, jud. Vrancea, declară pierderea certificatelor de înmatriculare, statuturile şi autorizaţiile de funcţionare a celor două societăţi, pe care le declară nule.

LEGITIMAŢIE CFR şi RATB pe numele Oros Ileana eliberate în baza Legii 519/2002. Le declar nule

MEREUŢĂ Ionel, administratorul SC Simforest SRL, loc. Andreiaşul de Jos, jud. Vrancea, anunţă pierderea certificatului de înregistrare fiscală. Declar nul.

NĂSTASE Nicolae pierdut permis de vânătoare nr.00060.Îl declar nul.

PERMIS RATB Buliga Oana Cezara. Declar nul.

PIERDUT Certificat de înmatriculare, Seria A419627 eliberat la data de 05.07.'95 privind SC Steco Service SRL. Îl declar nul.

PIERDUT Contract Cadastral pe numele Spataru Gheorghe, adresa imobilului str. Drumul Taberei nr.40, bl. T5, ap.6, parter. Îl declar nul.

PIERDUT Registru de Evidenţă a Salariaţilor cu nr.1431 din 03.07.1989 eliberată de Inspectoratul de Muncă Timiş pe numele SC Vita Plant SRL. Îl declar nul.

[illegible] reconcesiune, loc de veci, nr. [illegible] halache Steliana. Îl declar

S. C. Venco Service SRL prin Irina Pirjol asociat unic declar pierdut act înştiinţare plăţitor TVA. Declar nul.

SC Casa Doivic 2 SRL a pierdut ştampilă. O declar nulă.

SC Danissimo Textile identificată prin J40/6451/1993, R3750872, pierdut înştiinţare de plăţitor TVA. Se declară nulă.

SE declară pierdut şi nul documentul Carte Verde Nr. R702884921BAAR] SC Tiriac Leasing SA.

SECŢIA Diabet Nutriţie şi Boli Metabolice a Spitalului Clinic Colentina declară nulă ştampila cu însemnele: Compartimentul Diabet Nutriţie şi Boli Metabolice Spitalul Clinic Colentina

ÎNŞTIINŢARE plăţitor TVA pentru SC Simon ALR-SRL o declar nulă.

COMEMORĂRI

ANCA, Ioana şi Maura Spandonide amintesc celor ce l-au cunoscut că la 11.dec.2004 se împlinesc trei ani de la trecerea în nefiinţă a celui ce a fost SPANDONIDE MIRCEA EMANUEL tată şi soţ de excepţie. Pomenirea a avut loc sâmbătă 3 dec. Dumnezeu să-l ierte.

ASTĂZI 9 decembrie, ing. DAN ŞOTCAN ar fi împlinit 52 de ani, însă pentru această lume timpul lui s-a scurs cu repeziciune luîndu-l de lângă cei dragi. Cei care l-au cunoscut şi l-au preţuit sunt rugaţi să se alăture familiei la pomenirea care va avea loc sâmbătă 11 decembrie la Biserica Silvestru, Cimitirul Pipera, unde ne vom reculege la 40 de zile cu aceeaşi suferinţă, cu lacrimi şi flori la mormântul lui. Întotdeauna amintirea ta va rămâne veşnic în mintea şi inimile noastre. Familia

CU aceeaşi profundă durere, amintim celor care l-au preţuit pe eminentul Prof. Dr. ERMIL NICHIFOR, distins om de ştiinţă şi pasionat muzician -fondator şi dirijor al Orchestrei Medicilor din Bucureşti-, că se împlinesc şapte ani de la trecerea lui în eternitate. Parastasul va avea loc sâmbătă 11 decembrie 2004, ora 9, la Biserica Sfânta Ecaterina. Familia.

FAMILIA îndurerată anunţă cu nemărginită durere că se împlinesc trei ani de la trecerea în nefiinţă a prof.ing.dr. TUDOR A. TUDOR de la USAMV-Bucureşti Facultatea de Horticultură. Parastasul 11..XII biserica Sf. Chiril şi Metodiu din incinta USAMV-Bucureşti.

SE împlineşte 1 an de la decesul Dr. PAUL VAN SAANEN. Familia şi prietenii anunţă că slujba de pomenire va avea loc duminică 12.12.2004 la orele 12 la Sapienţei.

SÂMBĂTĂ 11 decembrie va avea loc, în oraşul Eforie Sud, comemorarea de 40 zile pentru cea care a fost ALEXANDRINA ZOLDAN, asistentă medicală de laborator la spitalul Fundeni. Nu te vom uita niciodată. Fiica şi ginerele.

VOR trece anii dar zâmbetul iubitului şi distinsului nostru soţ şi tată, profesor universitar MARCEL ROŞCULET va rămâne în sufletul nostru. Consuela, Despina, Ana, Alexandru, Dan. Comemorarea de 40 zile la Biserica Kreţulescu sâmbătă, 11 dec., orele 10,00.

IN [illegible] 2004 se împlinesc 2ani

[illegible] acordate pentru... inactivitate

UNIUNEA GENERALĂ A SINDICATELOR DIN ROMANIA

DIPLOMA

Se acordă formației ORCHESTREI DE CAMERĂ a SINDICATELOR SANITARE BUCUREȘTI pentru 20 ani de activitate neîntreruptă și merite deosebite în munca artistică

BUCURESTI FEBRUARIE 1975

CONSILIUL CENTRAL
AL UNIUNII GENERALE A SINDICATELOR

50

AL X-LEA CONCURS ARTISTIC «OMAGIU PARTIDULUI» 1971

DIPLOMA

TITLUL DE LAUREAT

Se acordă Tov. ERMIL NICHIFOR dirijorul orchestrei simfonice a Sindicatului Sanitar din BUCUREŞTI judeţul ILFOV la faza finală a celui de al X-lea Concurs artistic „Omagiu Partidului".

COMITETUL DE STAT PENTRU CULTURĂ ŞI ARTĂ	UNIUNEA GENERALĂ A SINDICATELOR	UNIUNEA TINERETULUI COMUNIST	UNIUNEA CENTRALĂ A COOPERATIVELOR MEŞTEŞUGĂREŞTI

Bucureşti, mai 1971

CÎNTAREA ROMÂNIEI

I

UNIUNEA GENERALĂ A SINDICATELOR DIN ROMÂNIA

CONSILIUL MUNICIPAL AL SINDICATELOR BUCUREŞTI

DIPLOMA

Se acordă Dr. ERMIL NICHIFOR dirijor

Formația (cercul artistic) orchestra de cameră a medicilor

Întreprinderea (institutia) CLUBUL SINDICATELOR SANITARE

pentru MERITE DEOSEBITE şi ACTIVITATE ÎNDELUNGATĂ ÎN MIŞCAREA ARTISTICĂ DE AMATORI ŞI A BUNELOR REZULTATE OBȚINUTE ÎN PRODUCȚIE.

Bucureşti

1981

Preşedinte

CÎNTAREA ROMÂNIEI

ROMÂNIA

DIPLOMA

Se acordă premiul I și titlul de Laureat

ORCHESTRA DE CAMERA A MEDICILOR DIN BUCURESTI

DIRIJOR - ERMIL NICHIFOR

de la SINDICATUL SANITAR

din localitatea MUNICIPIUL BUCURESTI

județul ..... la concursul artistic de interpretare (creație) din cadrul **etapei republicane** a Festivalului național al educației și culturii socialiste „Cîntarea României."

Președintele Comisiei centrale,

1985

I. P. „13 Decembrie 1918"

CÎNTAREA ROMÂNIEI

DIPLOMA

Se acordă premiul I *și titlul de Laureat*

Orchestrei de cameră

de la Orchestra medicilor București

din localitatea București

județul ..... *la concursul artistic de interpretare (creație) din cadrul* **etapei republicane** *a Festivalului național al educației și culturii socialiste „Cîntarea României".*

Președintele Comisiei centrale,

1987

I. P. „13 Decembrie 1918"

CÎNTAREA ROMÂNIEI

DIPLOMA

Se acordă premiul și merite deosebite

Dr. ERMIL NICHIFOR - pentru pregătirea

ORCHESTREI DE CAMERĂ A MEDICILOR

din localitatea BUCUREȘTI

județul ..... la concursul de

.....

în cadrul etapei județene a Festivalului național al educației și culturii socialiste „Cîntarea României" - ediția a VI-a.

Președintele Comisiei județene,

1987

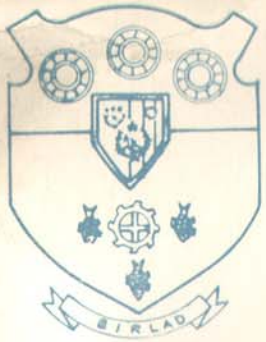

Diplomă

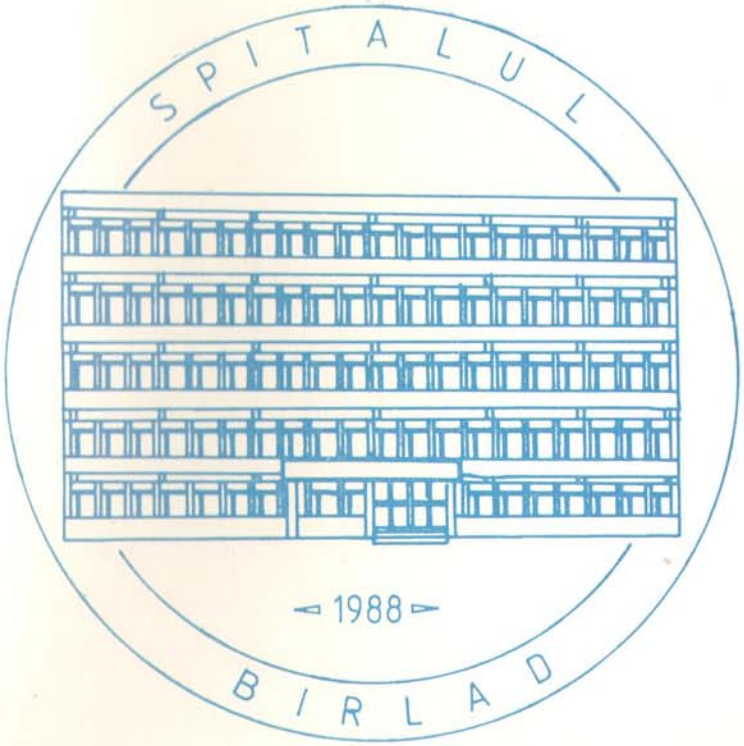

Se acordă tov. Dr. NECHIFOR ERMIL

pentru contribuţia adusă la activitatea de ocrotire a sănătăţii

Direcţia sanitară a judeţului Vaslui

CONSILIUL POPULAR AL MUNICIPIULUI BIRLAD
COMITETUL MUNICIPAL PENTRU CULTURA SI
EDUCATIE SOCIALISTA

CATRE,

ORCHESTRA SIMFONICA A SINDICATELOR SANITARE

BUCURESTI

Tovarăşului Dr. ERMIL NECHIFOR

CONSILIUL POPULAR AL MUNICIPIULUI
BÎRLAD
COMITETUL PENTRU CULTURA SI EDUCATIE
SOCIALISTA

Nr. 1174 din 18 martie 1988

CATRE,

ORCHESTRA SIMFONICA A SINDICATELOR
SANITARE - BUCURESTI
- Tov. Dr. Ermil Nechifor

Implinirea, în acest an, a 15o de ani de existenţă a Spitalului de adulţi din municipiul Bîrlad, va fi marcată de ample acţiuni politico-educative, ştiinţifice şi cultural-artistice, pe măsura măreţiei evenimentului aniversar, cum puţine localităţi din ţară se pot mîndri şi care, în timp, a durat o autentică şi valoroasă şcoală medicală.

Evenimentul va fi sărbătorit în luna mai a.c. şi se integrează ediţiei a 9-a a "Zilelor culturale ale Bîrladului" - manifestare care a intrat în tradiţia vieţii spirituale locale.

Animaţi de dorinţa de a împlini multilateral şi prestigios jubileul Spitalului de adulţi din Bîrlad, vă adresăm invitaţia de a ne onora cu prezenţa Orchestrei simfonice a sindicatelor sanitare Bucureşti, fapt pentru care rezervăm sala Teatrului "V.I.Popa", pentru ziua de 27 mai a.c.

In vederea perfectării acestei invitaţii, împuternicim pe tov. Dr. Constantin Teodorescu, şeful secţiei chirurgie a Spitalului, ca mesager al nostru.

Nutrind speranţa că veţi răspunde invitaţiei noastre, vă adresăm mulţumiri anticipate, asigurîndu-vă că insistenţa noastră exprimă aprecierea sinceră a valorii orchestrei ce o conduceţi.

VICEPRESEDINTE,
Prof.Oltea Gramaticu

PRESEDINTE,
al Comitetului pt.cult.şi
educaţie socialistă,
Dr. Raul Sîrbu

Republica Socialistă România

Brevet

Consiliul de Stat

prin Decretul nr. 2/16.I.1968

conferă

Ordinul „Meritul Cultural"

clasa a IV-a

tovarăşului Ermil Gh. N I C H I F O R
medic la Institutul de medicină internă din Bucureşti,

pentru merite deosebite în activitatea artistică de amatori, cu prilejul celei de-a XX-a aniversări a proclamării Republicii.

Preşedintele
Consiliului de Stat

N. Ceaușescu

Președintele României

Dorind a răsplăti meritele importante ale

Domnului

NICHIFOR ŞERBAN

compozitor

pentru realizări artistice şi pentru promovarea culturii,

de Ziua Naţională a României

Conferă Ordinul Național „Pentru Merit"

în gradul de Comandor

Dat în Bucureşti *la* 01.12.2000

Președintele României

Emil Constantinescu

Cancelarul Ordinelor

Decret nr 524 *Din* 01.12.2000

Brevet PM/nr. C. 163

Nr. crt. 8479

BREVET

Sur la proposition du Ministre des Affaires étrangères,

il a plu à SA MAJESTE LE ROI ALBERT II,
en reconnaissance des services rendus,
de conférer par arrêté royal du 29 avril 2008,
la décoration d'

OFFICIER
DE L'ORDRE DE LA COURONNE

à Monsieur Şerban NICHIFOR,
de nationalité roumaine,
Professeur à l'Université de Musique de Bucarest,
compositeur.

Le Ministre
des Affaires étrangères,

Karel DE GUCHT

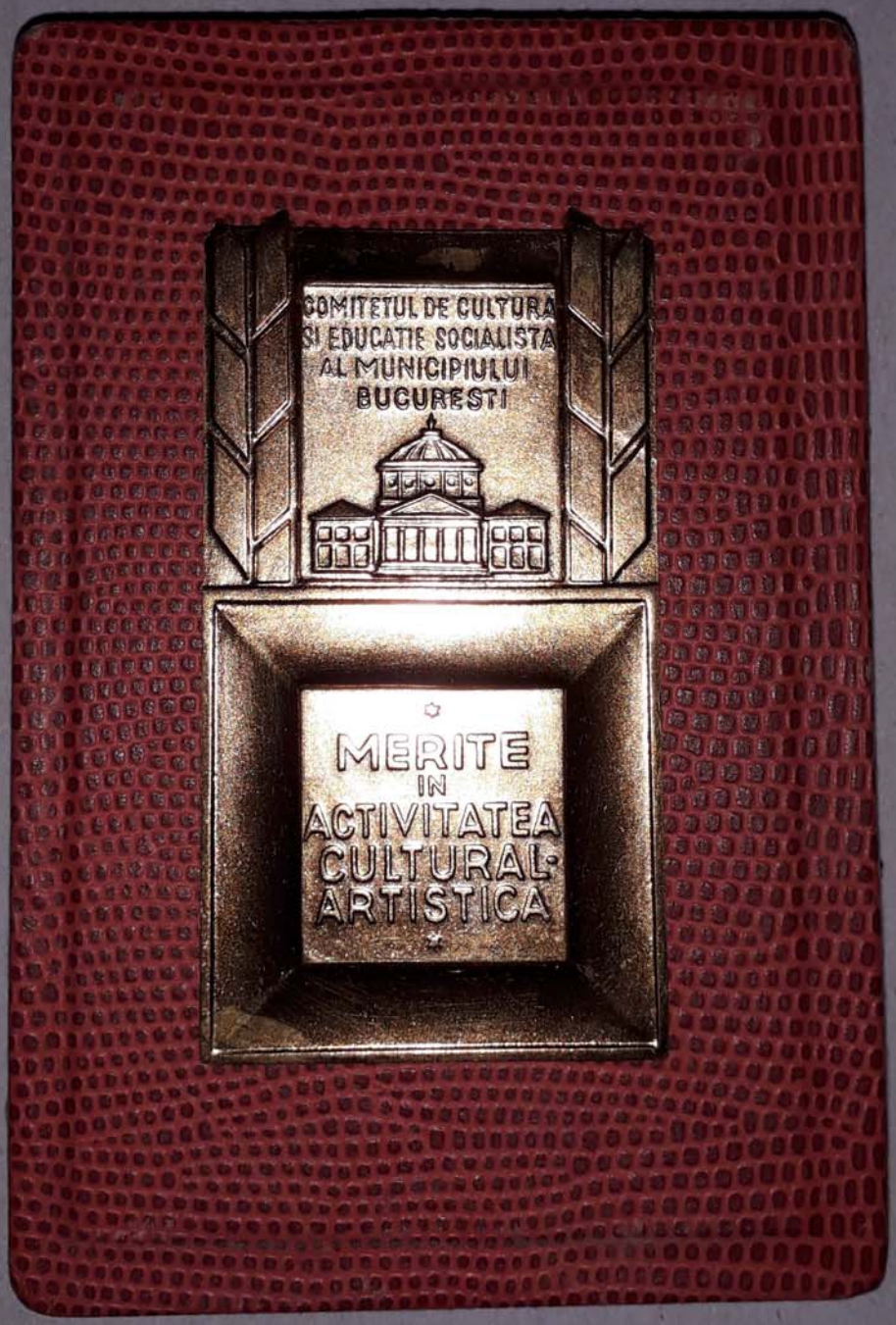
COMITETUL DE CULTURA
SI EDUCATIE SOCIALISTA
AL MUNICIPIULUI
BUCURESTI
MERITE
IN
ACTIVITATEA
CULTURAL-
ARTISTICA

COMITETUL DE CULTURA
SI EDUCATIE SOCIALISTA
AL MUNICIPIULUI
BUCURESTI
MERITE
IN
ACTIVITATEA
CULTURAL-
ARTISTICA

Concursul Formațiilor Teatrale Muzical Coregrafice De Amatori de la Orașe și Sate 1974

LAUREAT

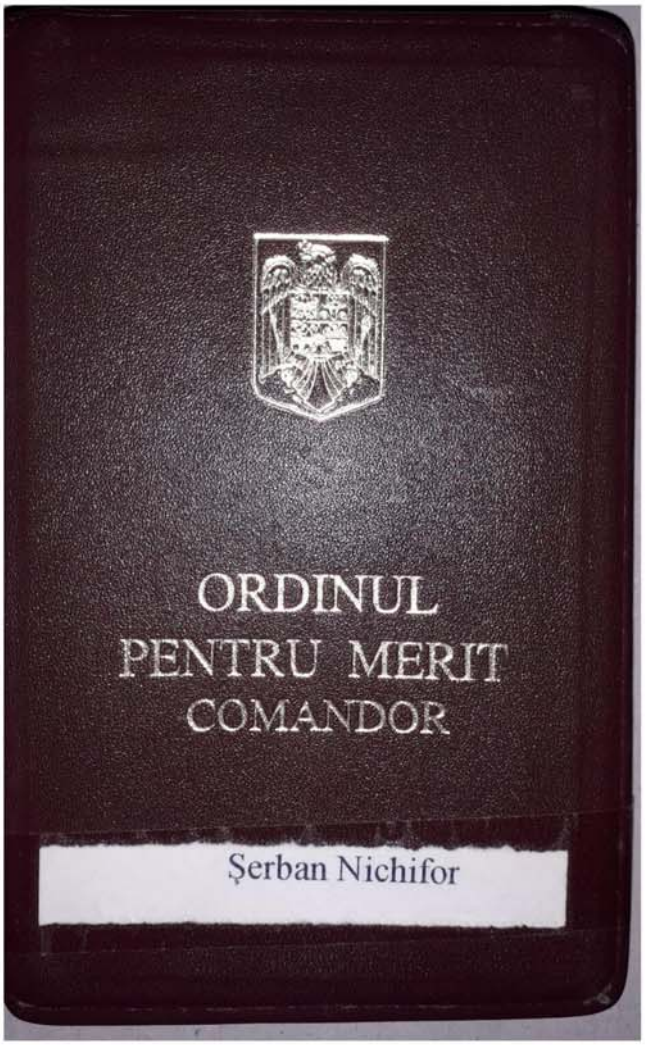
ORDINUL
PENTRU MERIT
COMANDOR
Şerban Nichifor

PENTRU MERIT
2000

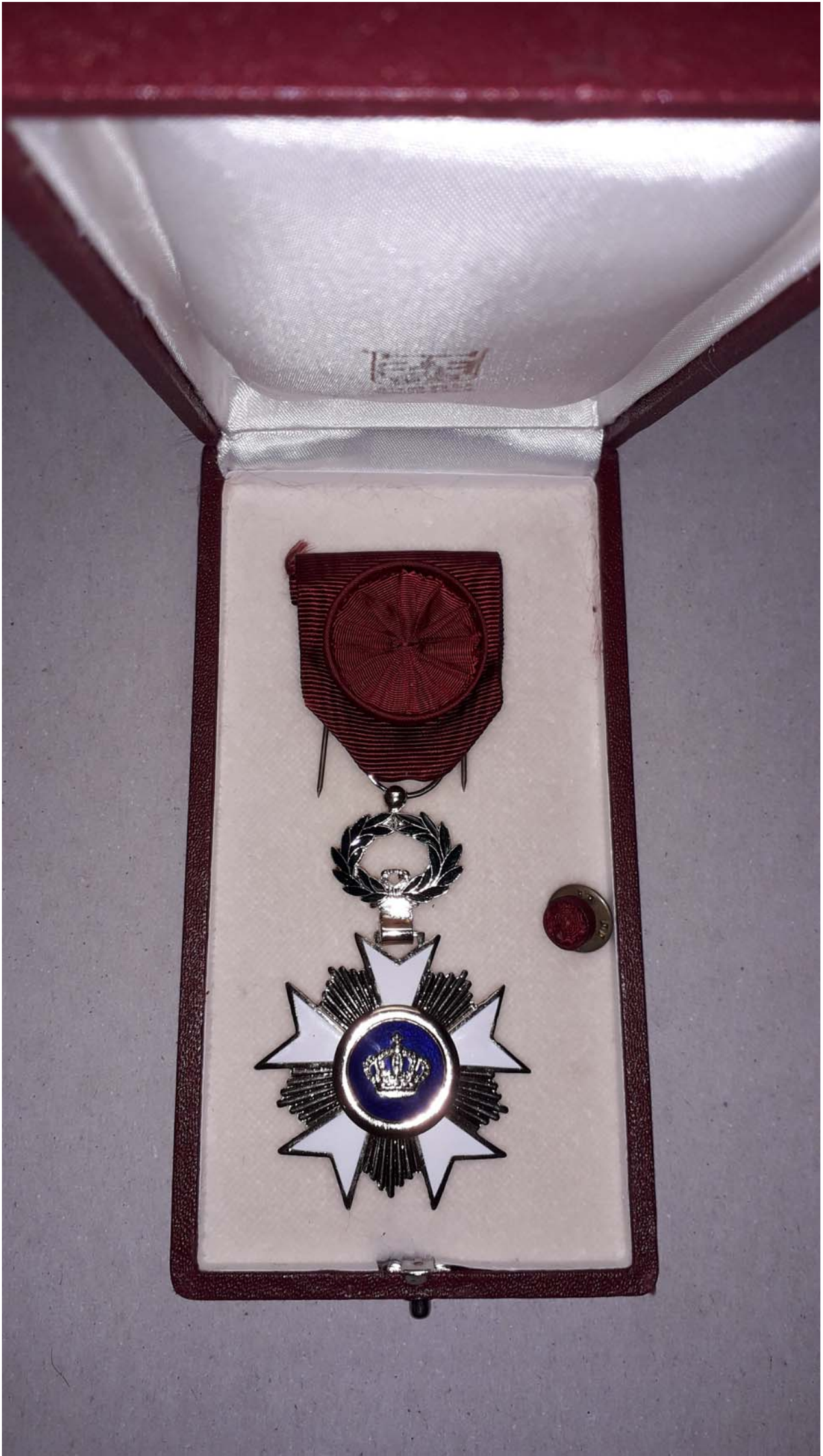

DEFENSE ATTACHE SYSTEM
E PLURIBUS
UNUM
UNITED STATES OF AMERICA

UNITED STATES DEFENSE ATTACHE OFFICE
BUCHAREST, ROMANIA

LIONS INTERNATIONAL

wd ROMANIA 2016

CERTIFICATE OF APPRECIATION

Issued by Lions Clubs Cluj-Napoca, D124 Romania
as plenary recognition for the vivid activity and involvement
in the Social Responsibility Project " Telemedicine in Epilepsy"

Serban NICHIFOR

ON THE OCCASION OF
WORLD DOCTORS ORCHESTRA
TOUR IN ROMANIA
26-28 MAY 2016

WORLD DOCTORS ORCHESTRA
FLORIN AMZICA

LIONS CLUB TRANSILVANIA PRESIDENT
MIHAI MARUSCIAC

Mărturia de botez

SF.
M.
M.
D.
SF.
J.
SF.
A.

T. R.

50
LAUREAT
AL CELUI DE AL X-LEA
CONCURS ARTISTIC
„OMAGIU
PARTIDULUI"
1971

197
197

Serban

Inceputuri în compozitie

(1965)

Cronici . Succese

Desene . Compunere

Dosar

No.....

Serban

1 – Desene de copil

– Compuneri.

MAGAZINUL
MUZICA
UNIUNII COMPOZITORILOR
AL
RIPUBLICA SOCIALISTA ROMANIA
DIN
Bucureşti — Calea Victoriei nr. 41—43, Telefon 15.60.88

Serban

Inceputuri în compoziție

MAGAZINUL
MUZICA
UNIUNII COMPOZITORILOR
AL
RIPUBLICA SOCIALISTA ROMANIA
DIN
Bucureşti — Calea Victoriei nr. 41—43, Telefon 15.60.88

196
196

Cronici

Succese

Divertisment pt orchestra de coarde

OPUS I

2-IULIE-1965

136 măsuri

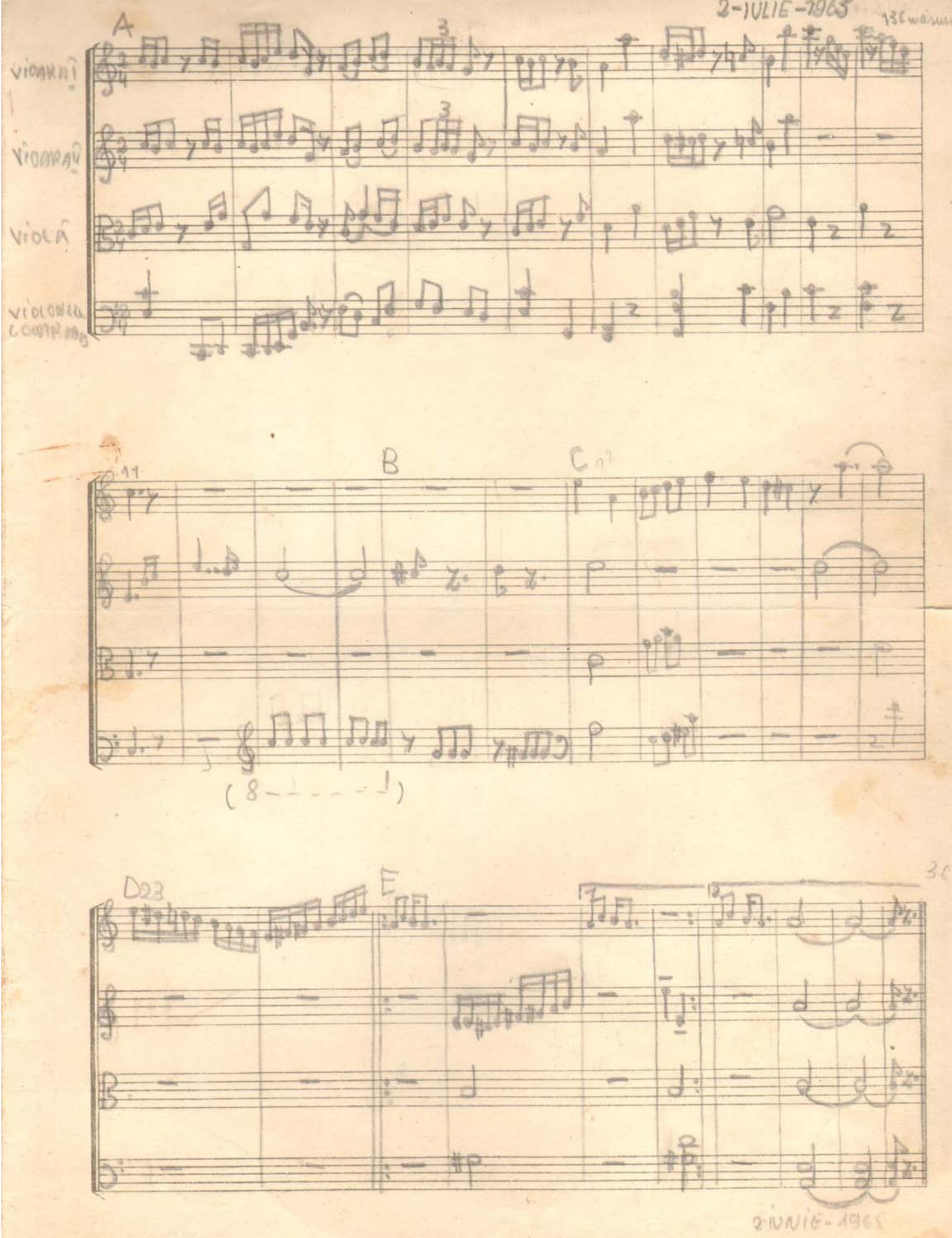

11-IUNIE-1965

37 F

G

H

PRESTO

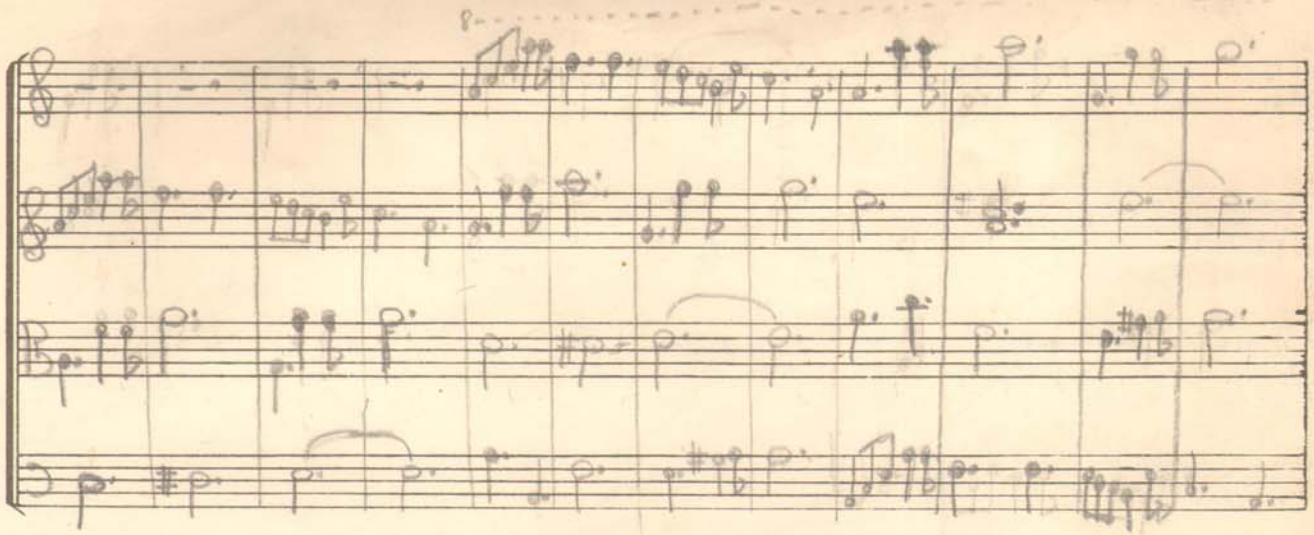

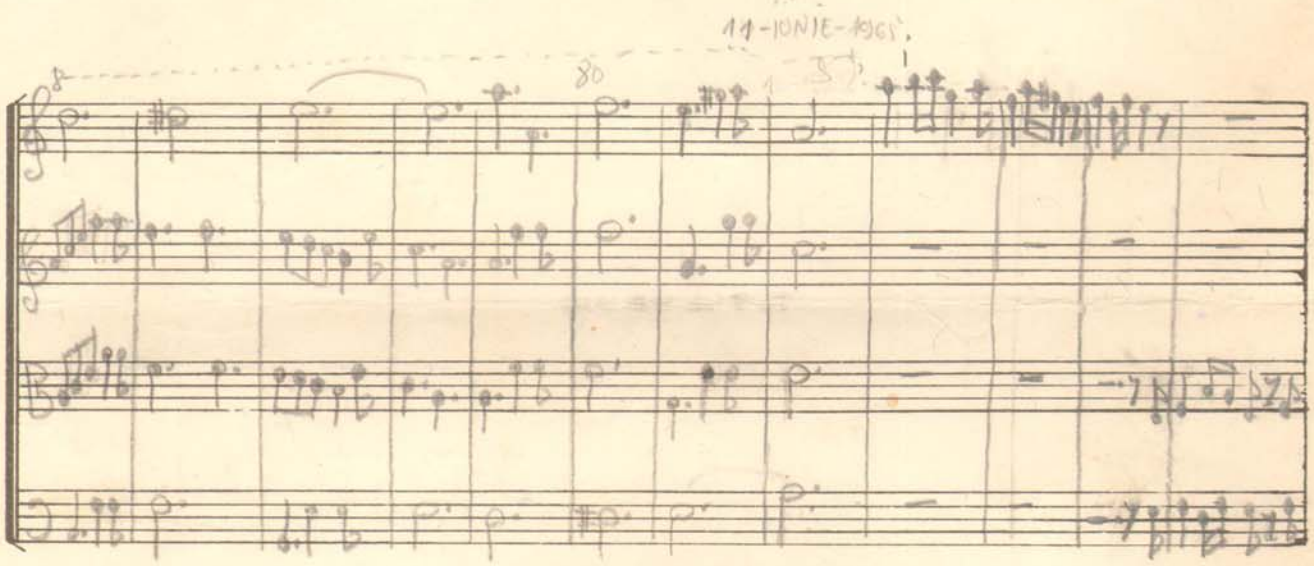
11-IONIE-1961.

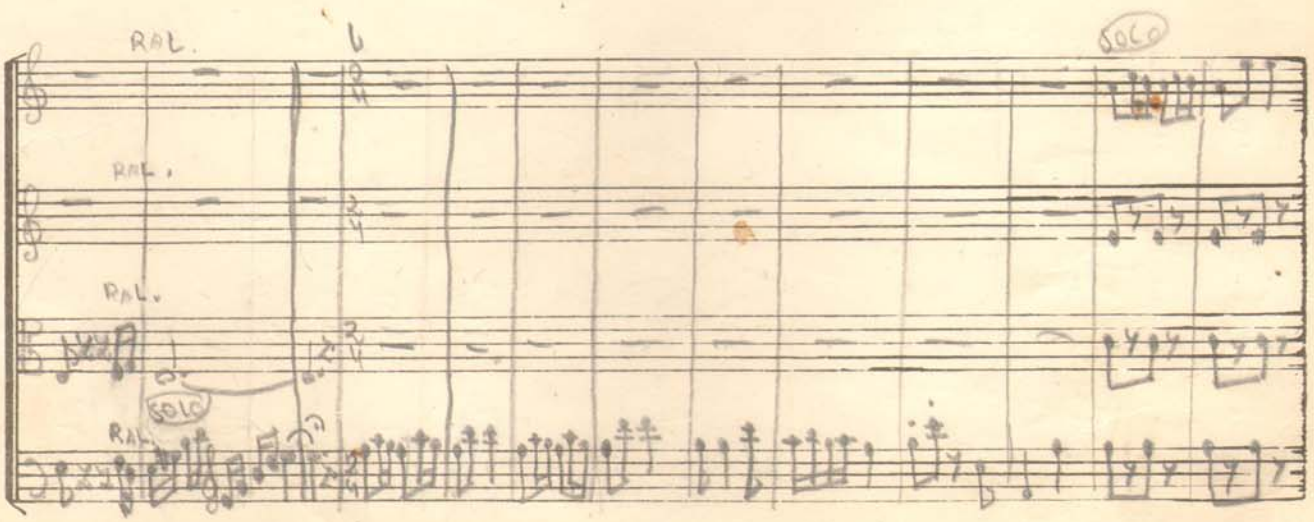
RAL.
RAL.
RAL.
SOLO
RAL.
SOLO

K

ALEGRO

VIVACE

LENTO

L

6-XI 1965

Divertisment pt orchestra de coarde OPUS 1 VIOARA I

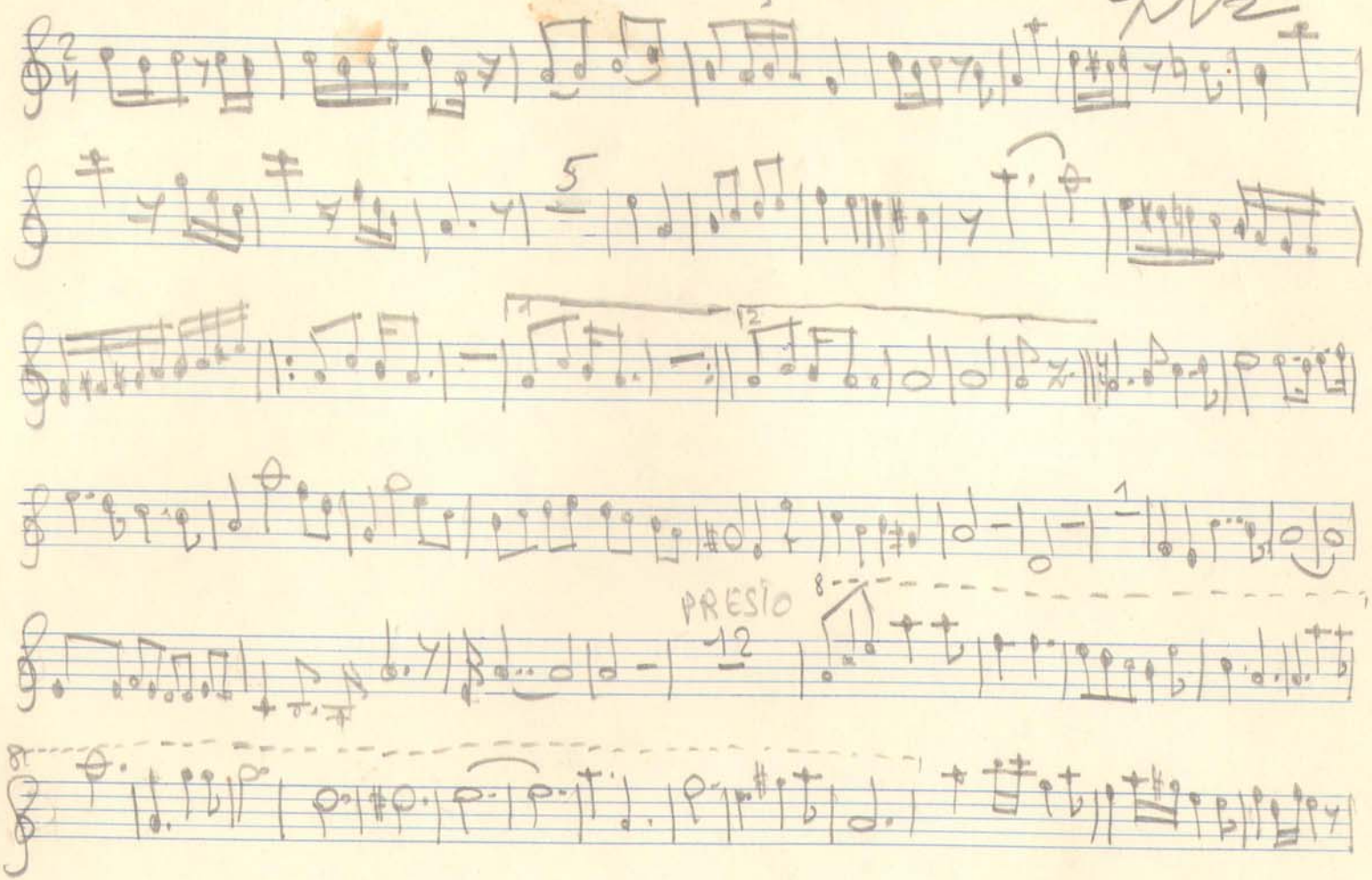

poco
ALEGRO
VIVACE
LENTO

Divertisment pt orchestra de corde

VIOARA II

OPUS 1

N2

PRESTO

ALEGRO
mf
ff

Divertisment pt orchestrade coarde

OPUS 1

VIOLĂ

ZIULIE – 1965

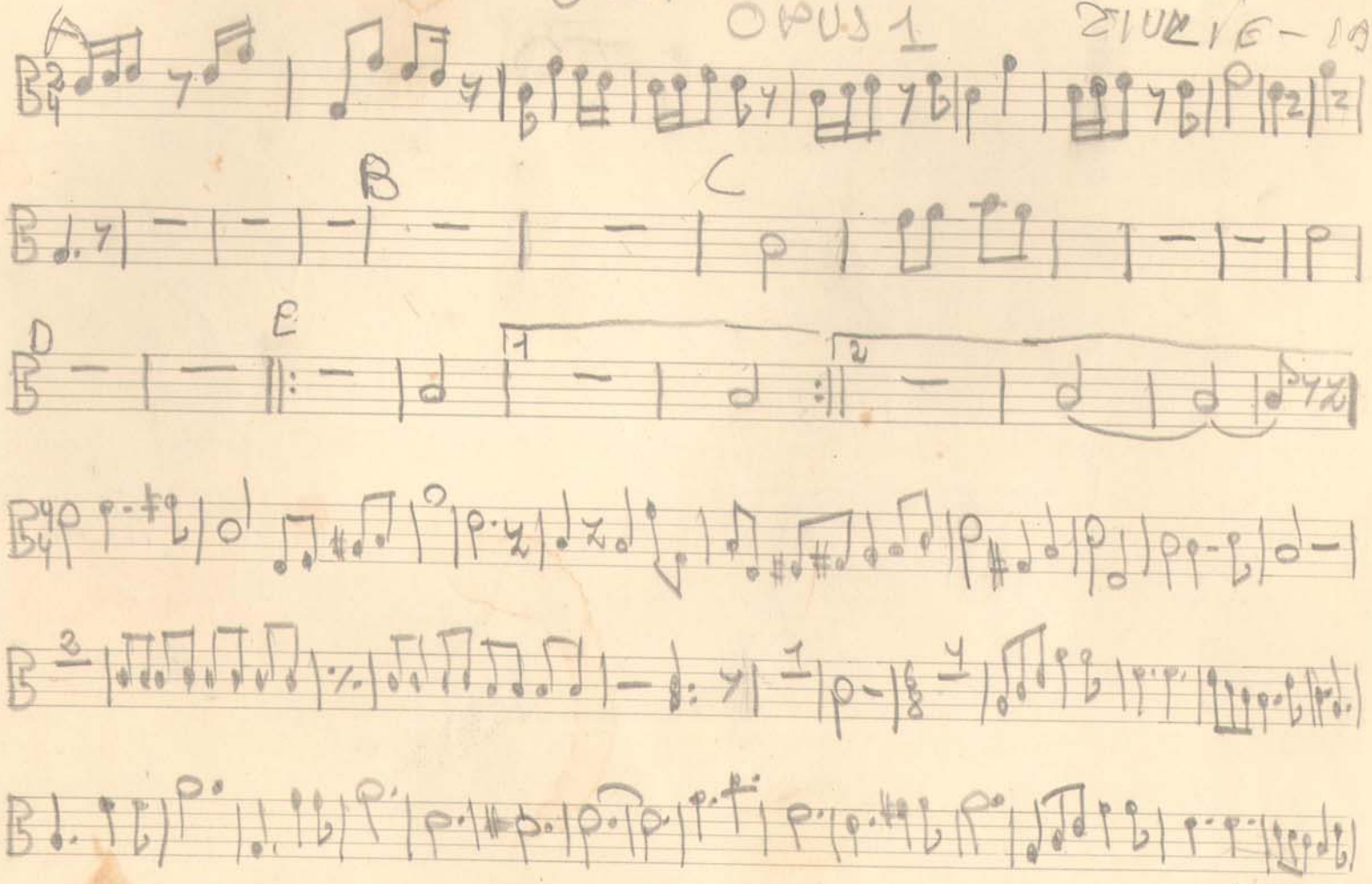

ALEGRO

Divertissement d'orchestra de cordes

OPUS 1

VIOLONCELLE

RAL SOLO
TUTTE

PIESĂ

VIOLONCEL

2-VII-1960

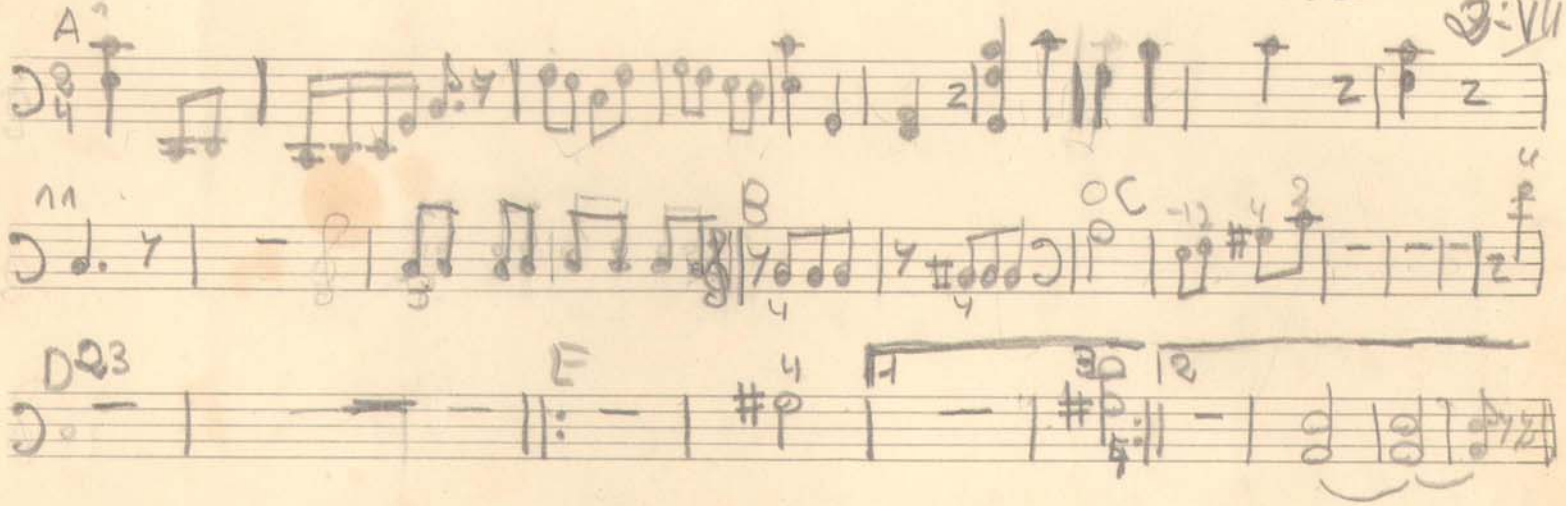

PIESĂ PENTRU VIOARĂ SI PIAN

Această piesă o dedic vărului meu V Dobija Nichifor.

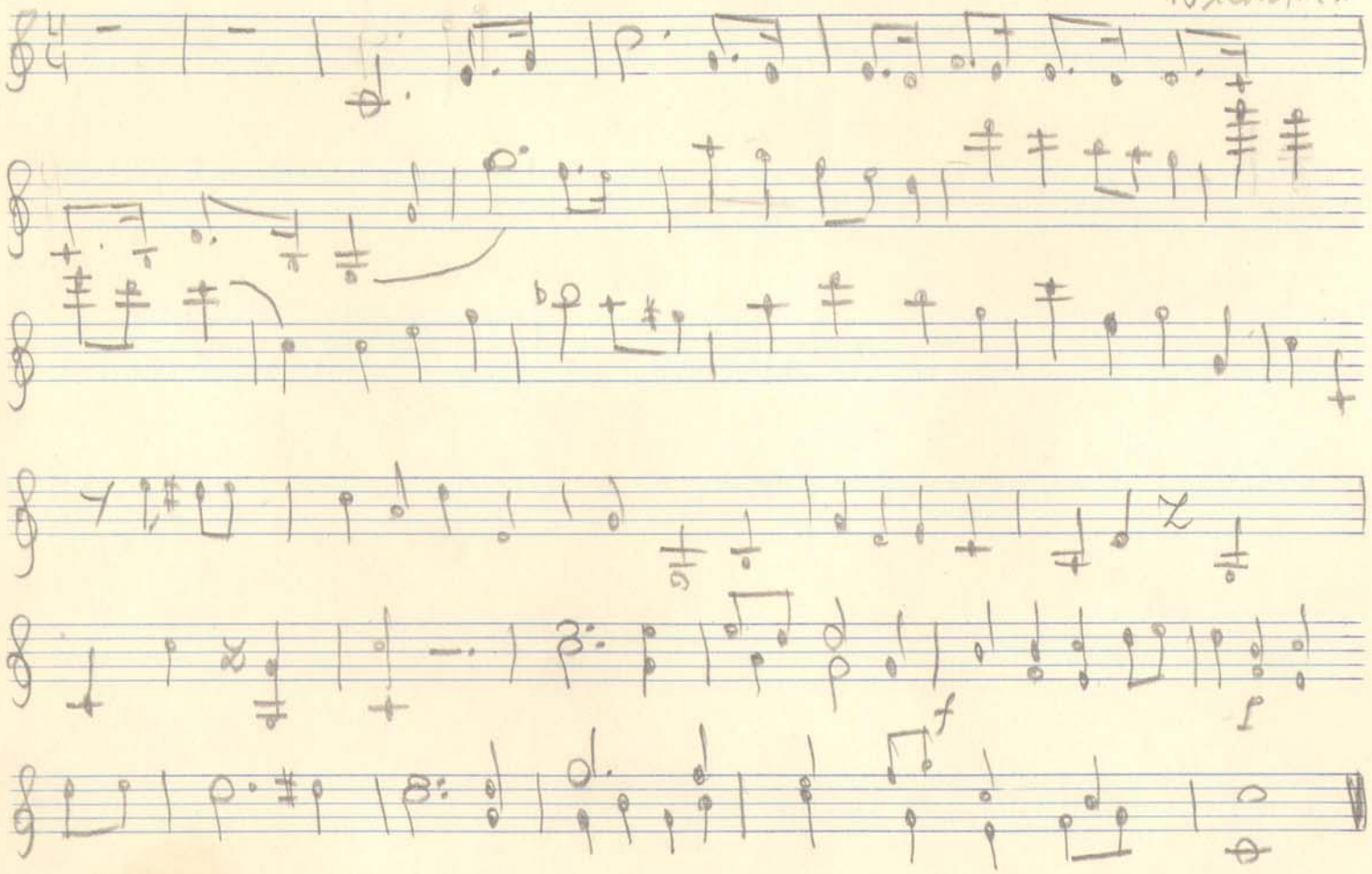

STEAGUL ROȘU

Dedic acest cîntec Tatălui meu

Nichifor Serban

OCEAN I

1) E lu-mea-n la-crimi i-nun-da-tă și gren în via-ță am tru-

OCEAN II

1) E lu-mea-n la-crimi i-nun-da-tă și gren în via-ță am tru-

dit Dar sfîn-ta zi de li-ber-ta-t Azi a ve-nit Azi lu-mi-na-sa zi a ve-nit Zbor-ă-n

dit, am tru-dit Dar sfîn-ta zi de li-ber-ta-te A nit, a ve-nit

REFREN

slăvi cîn-tec drag cu a-vînt, cu a-vînt Căci flu-tu-ră steag ro-șu în za-te Răz-bu-năm ne-dezep-

Zbor-ă-n slăvi cîn-tec cu a-vînt, cu a-vînt Căci flu-tu-ră steag ro-șu în za-te Ră-zbu-năm

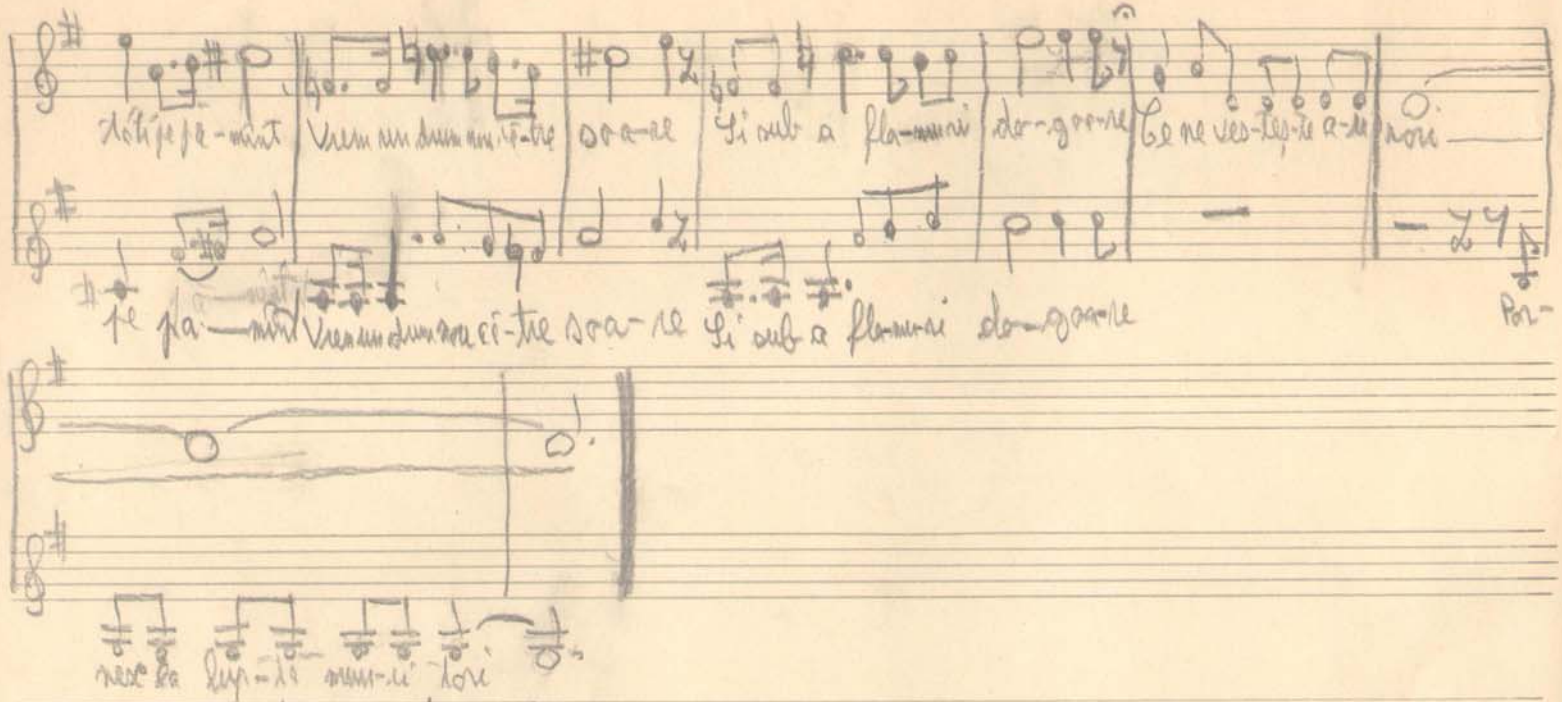

2.) Te pregătește ași de moarte
Tu, lume veche, lume rea
Noi vrem

CÎNTEC VECHI

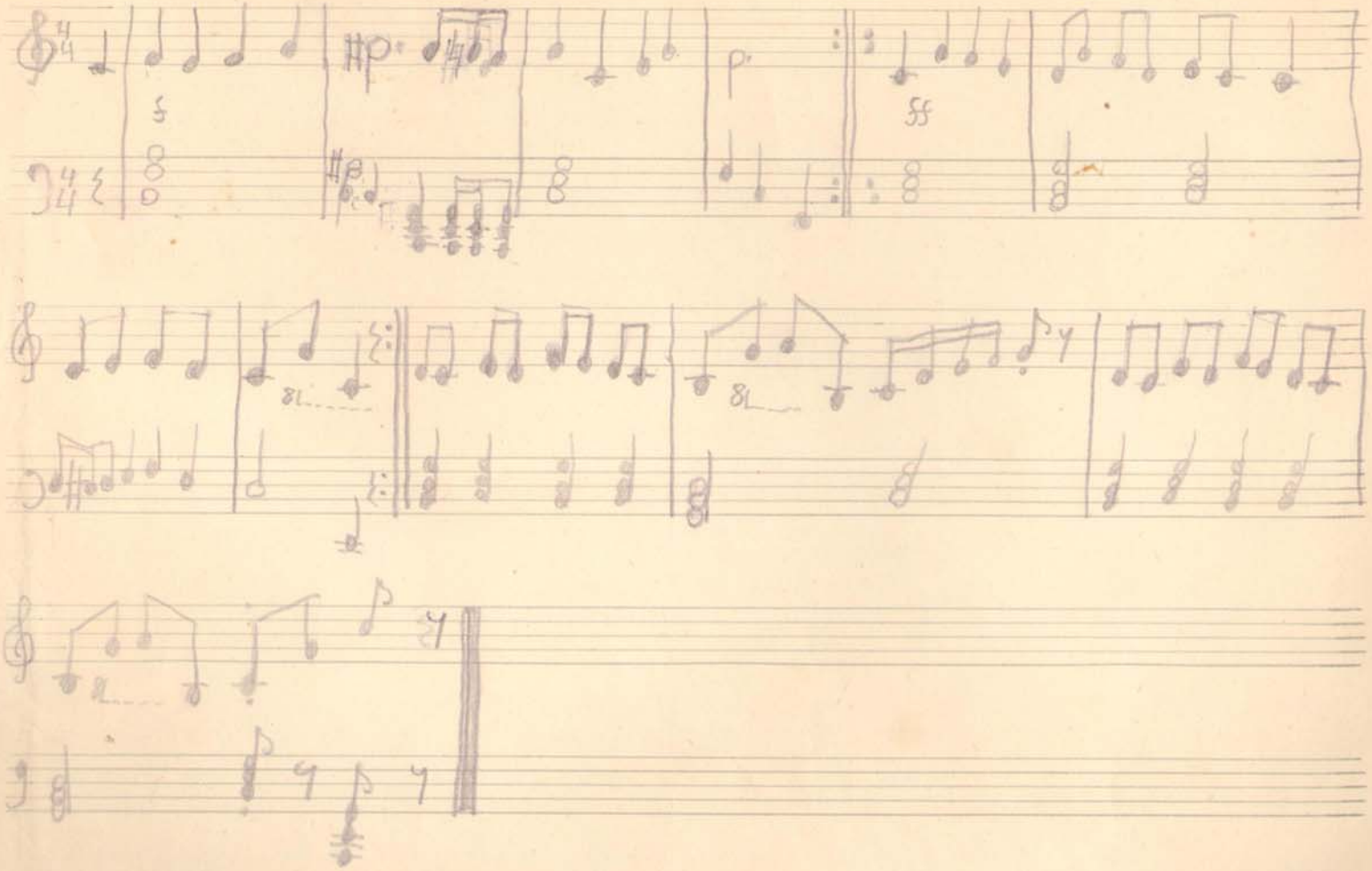

Se vor copia cele facute cu X 1/2, adică rînduril 1, 2, 3, 4, 5 și 6 nu 1/2

X 1/2

1

2

X 1/2

EXERCITIVA RITMIC

3

X 1/2

MELODIE

4

1 2 3 4 5 6 7 8 9 10 11 12 13 14 15 16

1 2 3 4 5 6 IX 1/2 6 7 8 9 10 11

5

10 1/2

6

Sonatina

W.A. MOZART
1772

I

ALLEGRO

f

5

10

Nunta în codru M. E.

Trec furnici ducînd în gură de făină marii saci,
Ca să coacă pentru nuntă și plăcinte și colaci.
Și albinele-aduc miere, aduc colb mărunt de aur,
Ca cercei din el să facă cariul, care-i meșter haur.
Iată vine nunta-ntreagă — vornicel e-un greierel.
Iri sar purici-ntainte cu potcoare de oțel.
Un veșmînt de catifele, un bondar rotund în pîntec,
Comnoros, pe nas, ca popii, glăsuiește-n cet un cîntec.
O cojită de alunci trag lăcuste, podu-l scutur.
Cu mustața răsucită șede-n ea un mire flutur.
Fluturi mulți, de multe meamuri, vin în urma lui un lanț,
Toți cu urinare ușoare, toți șăgalnici și berbanți.
Vin țîntarii lăutarii, gîndăceii, cărăbușii;
Iar mireasa Viorica-i pasteupta-n dărătul ușii.

Vioara I

Preludiu

Largo. (♩= 54)

J. S. Bach. (tr. - Ș-Al. Michifor - 18-VII-1969)

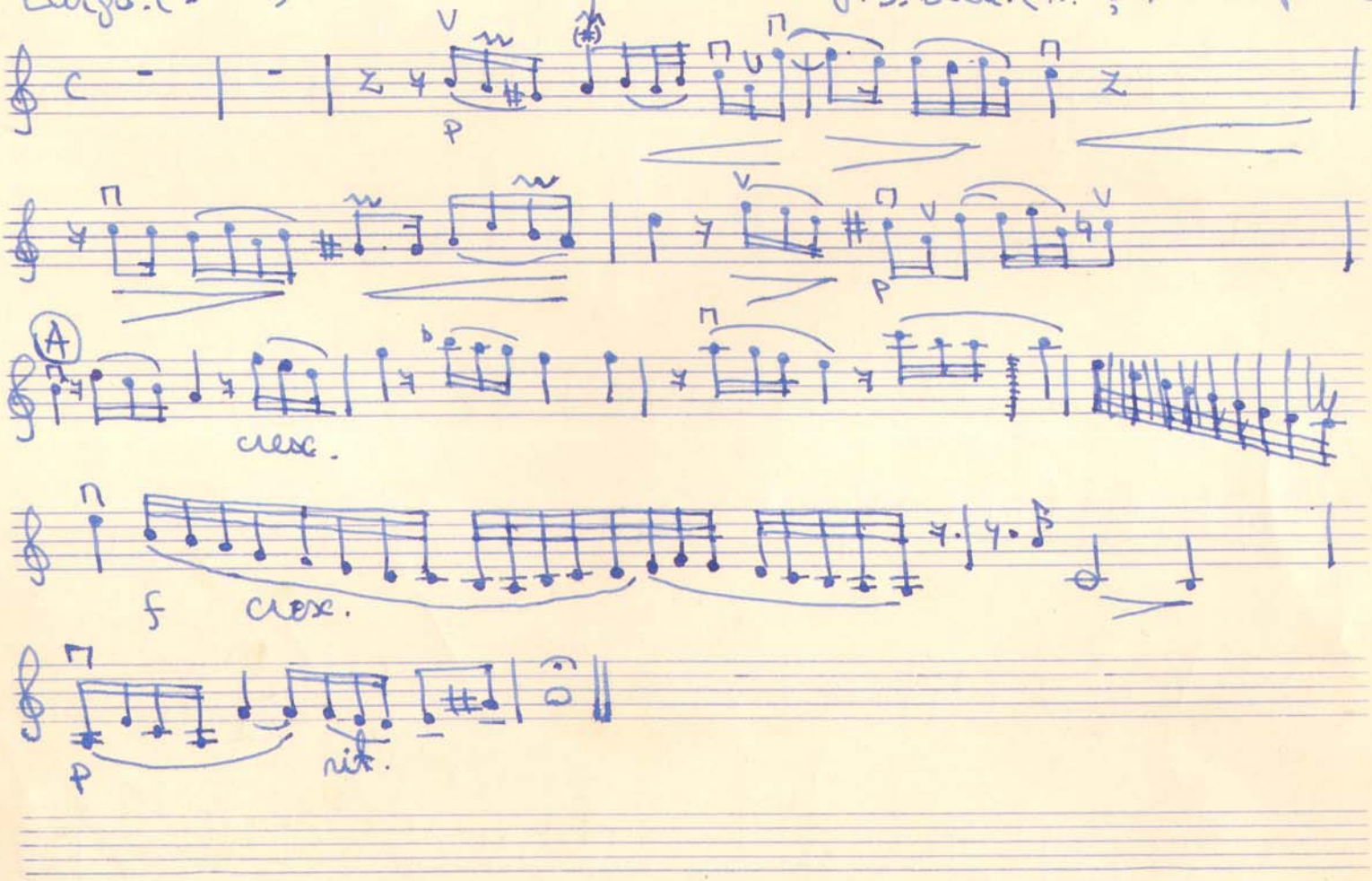

2. Fuga

mf.

p

cresc.

mf.

(B)

mf. marc.

p

p

(C)

mf. marc.

dim.

(D)

mf. marc.

cresc.
f.

Vioara II

Preludiu

Larga. (♩= 54)

J. S. Bach. (tr. - Ș. Al. Nichifor - 18-VII-63)

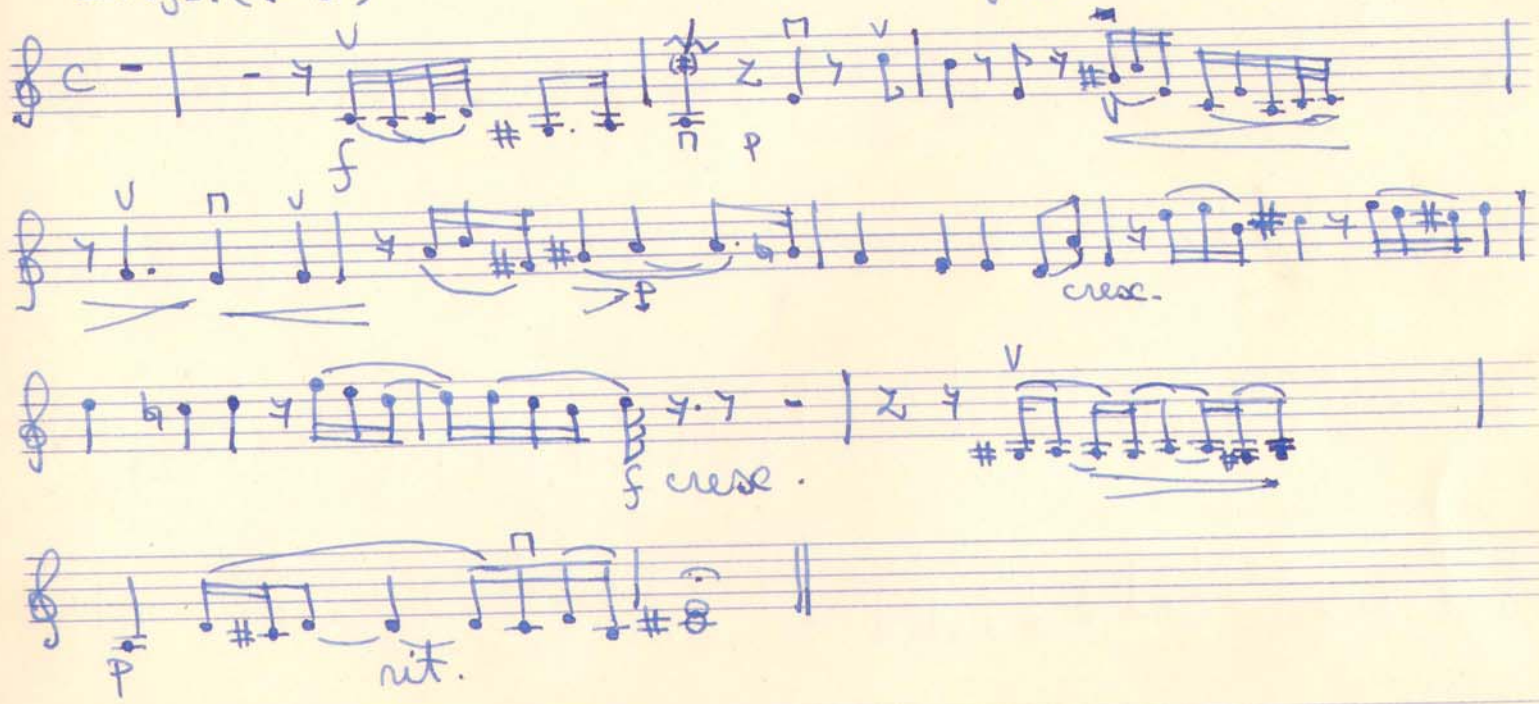

2. Fugà

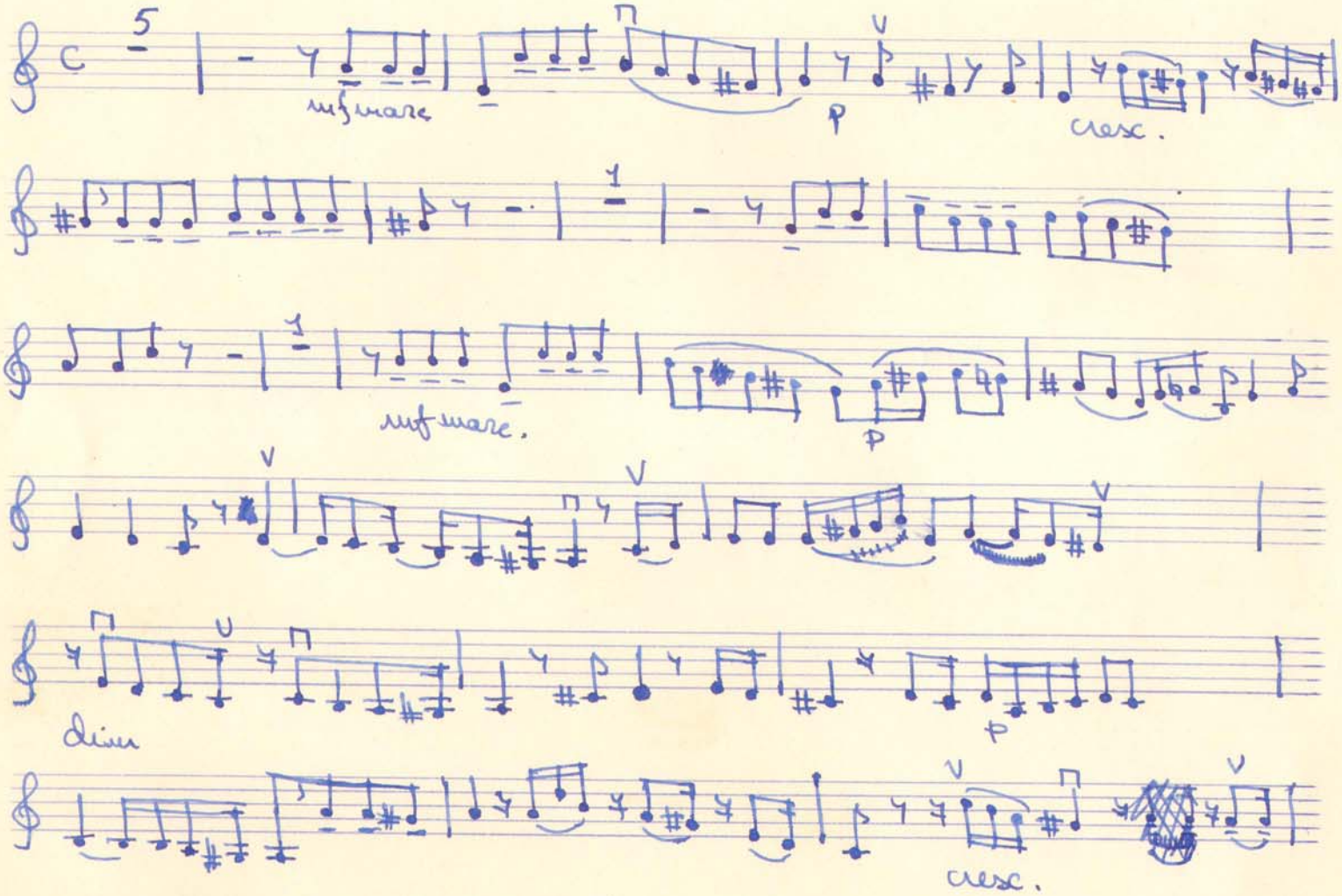

Viola

Preludio.

Largo (♩ = 54)

J. S. Bach. (tr. - S. A. Nidulfo 18-VII-1983)

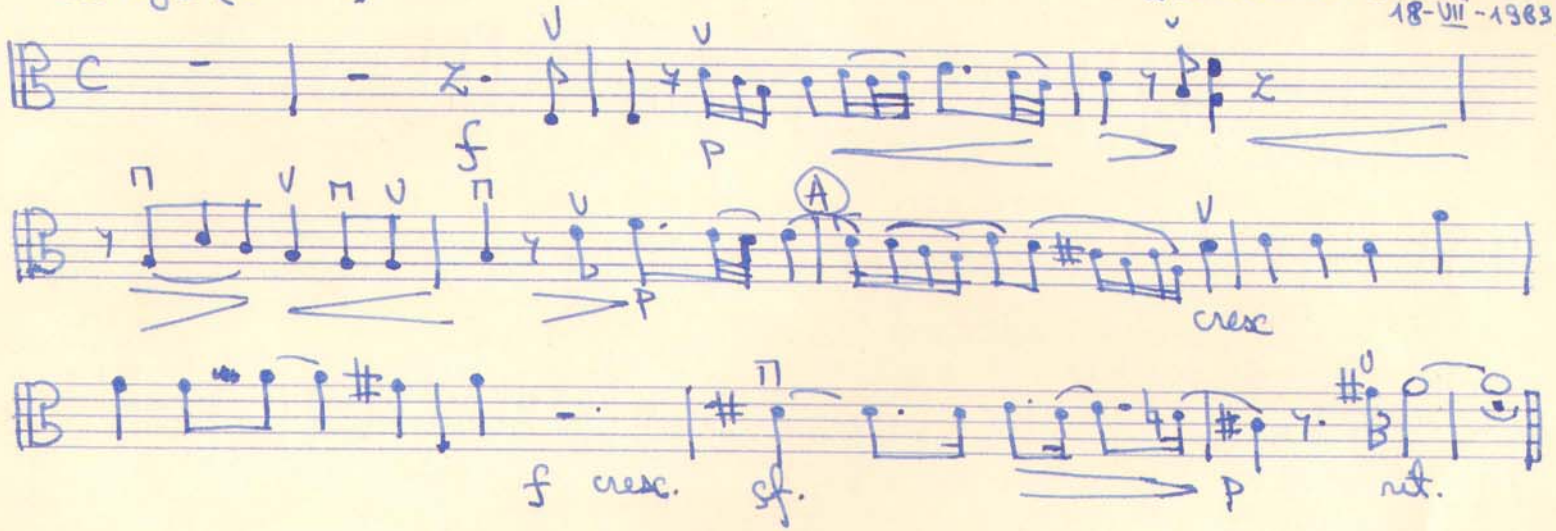

2. Fuga

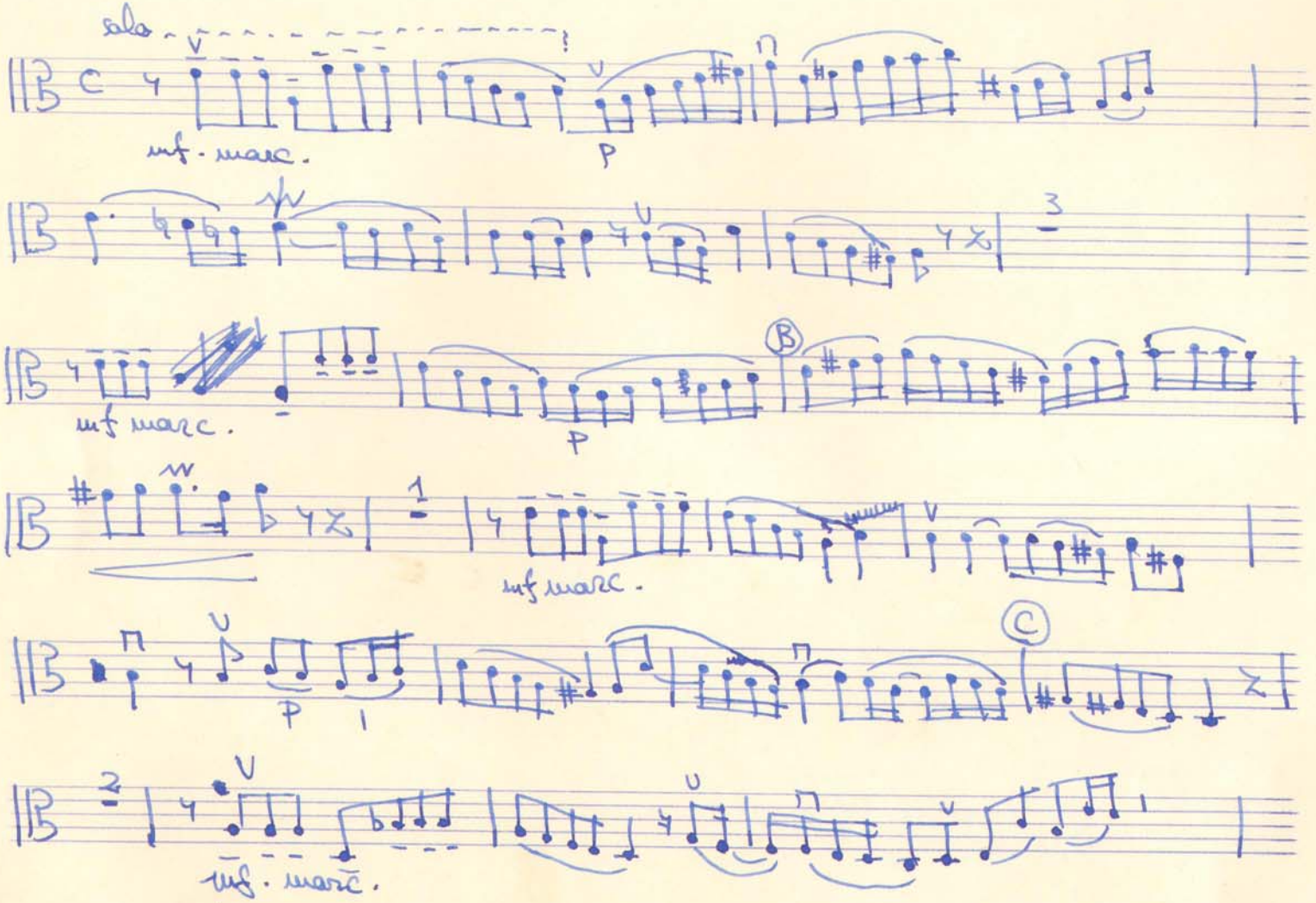

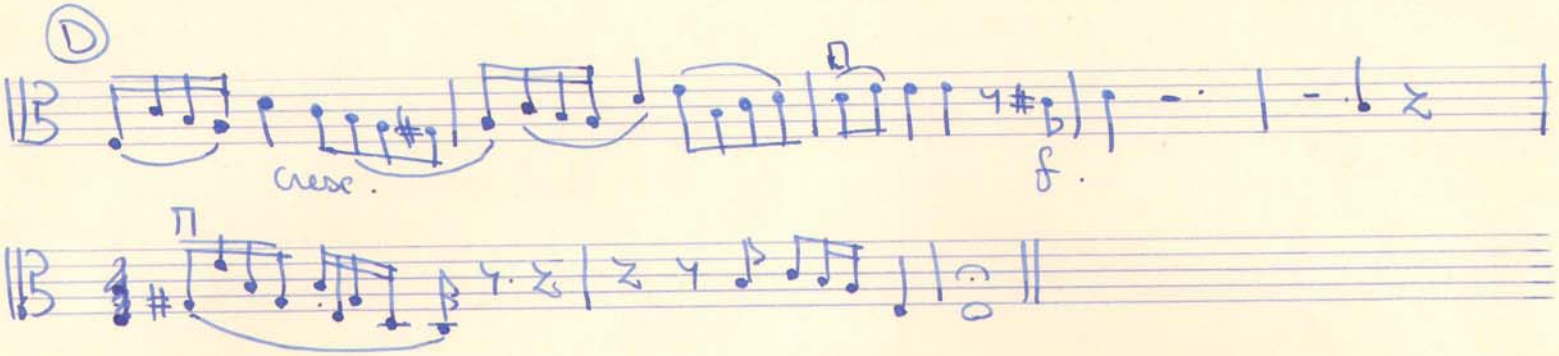
D
cresc.
f.

Violoncel

1. Preludiu

Largo (♩ = 54)

J. S. Bach (tr.- S. Al.-Nichifor 18-VII-1809).

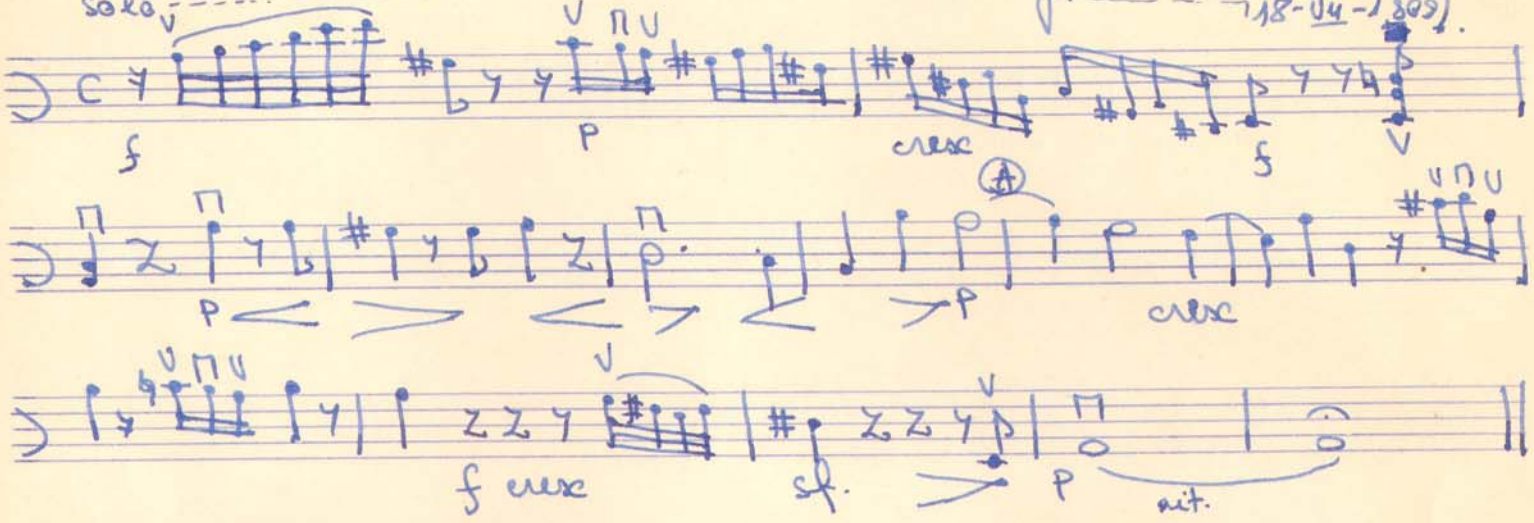

2.) Fuga.

Andante con moto (♩=69)

mf. marc.

cresc.

B

mf

marc.

p

mf. marc.

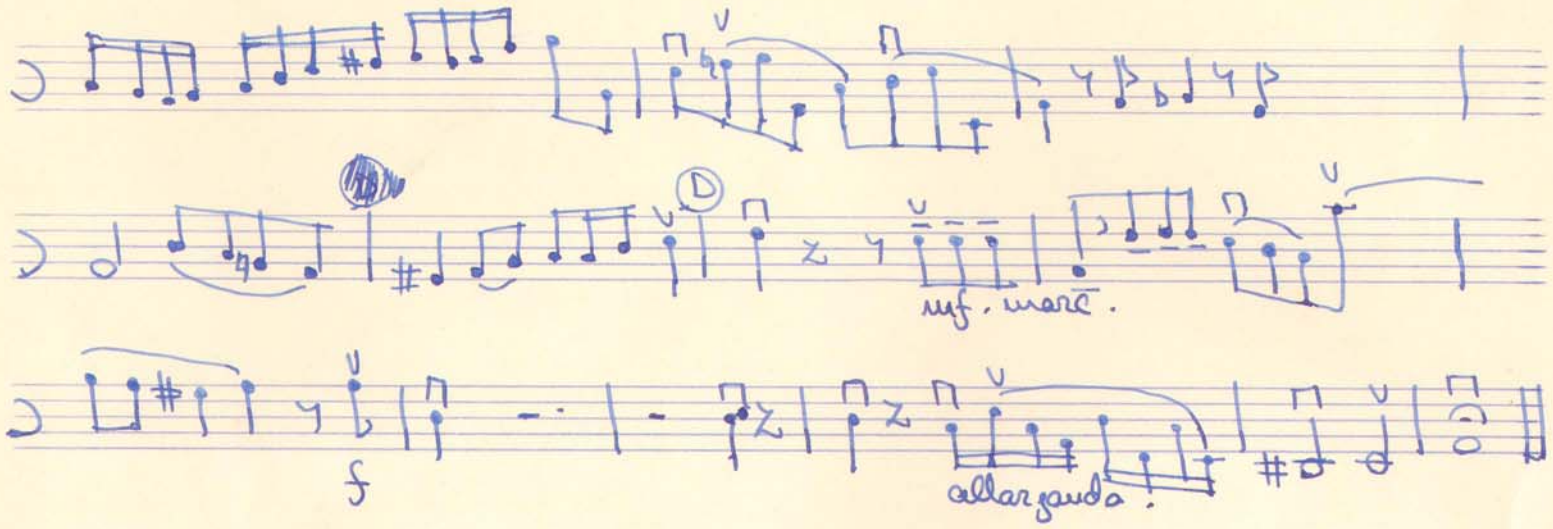
D
mf. marc.
f
allargando!

2

CAIET DE COMPOZIȚII

Nechifor Serban Alex.

NECHIFOR SERBAN

1961

1961

I. P. 2
C. S. mz. 16 — STAS 3234-52
C. — 81 — 4

PREȚUL
Lei 0,90

Vals pentru 8 Mantre

Vals

de Serban Nichifor
Alexandru

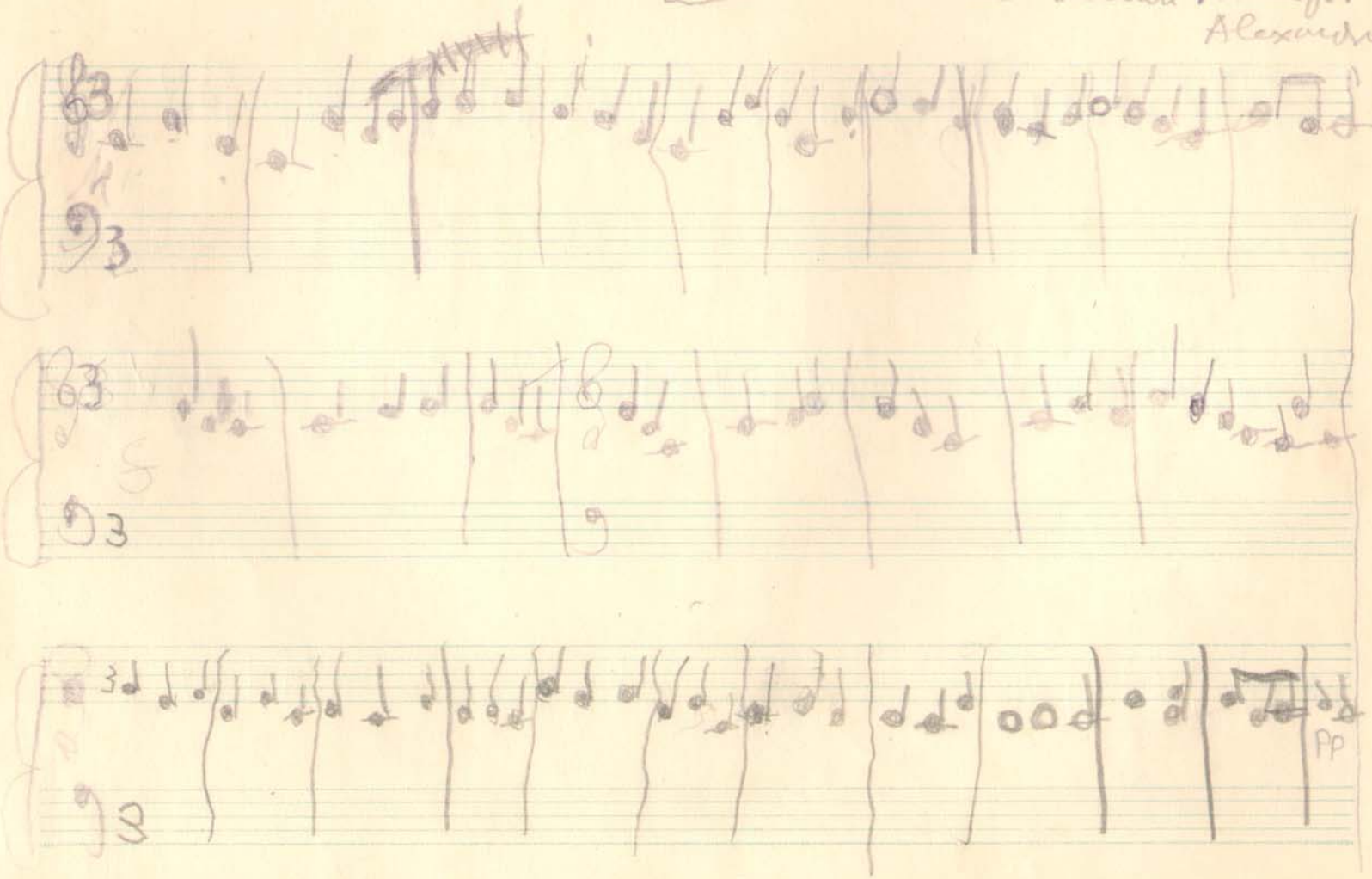

Cantec romanesc pentru 6 Martie

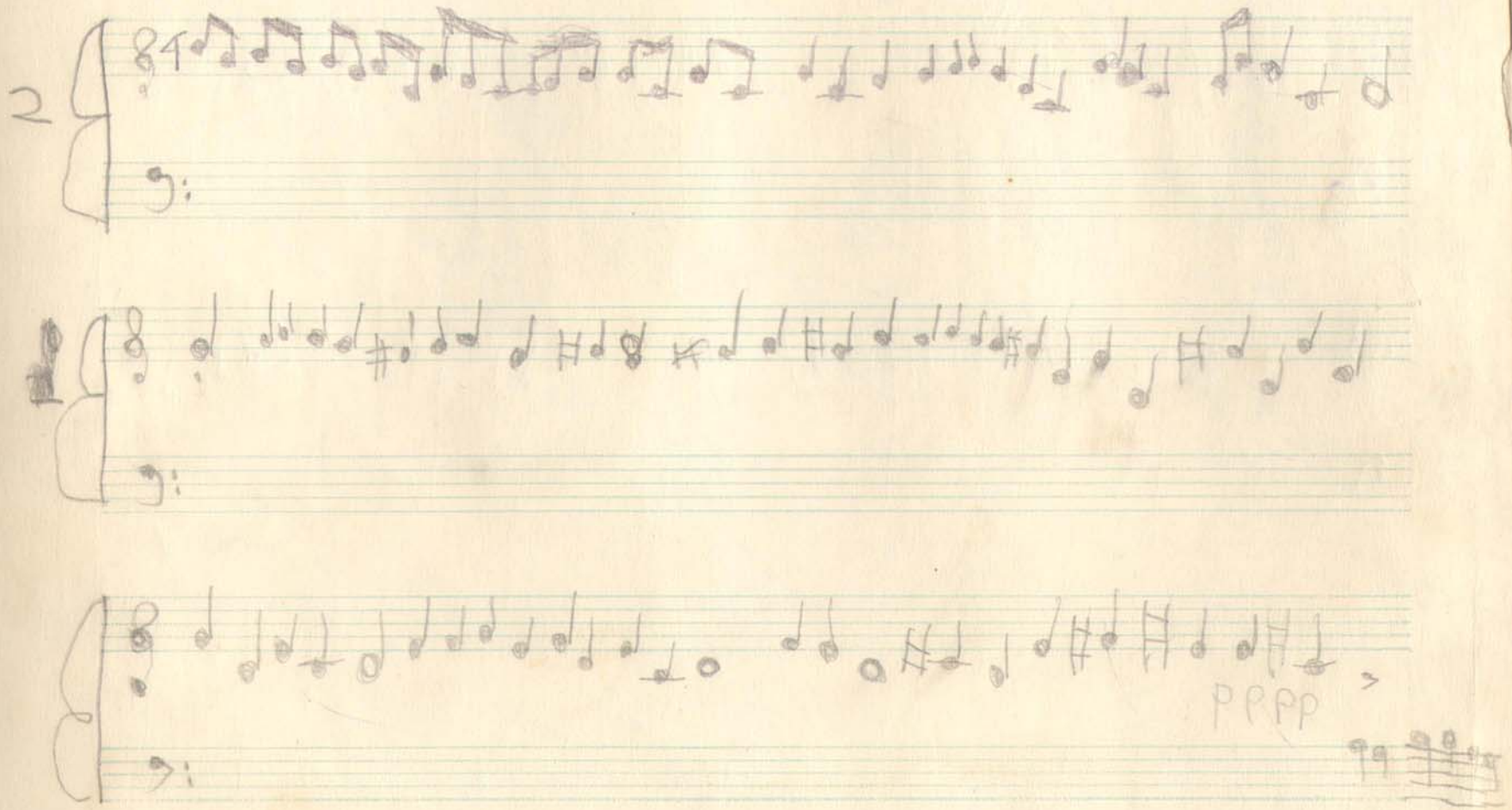

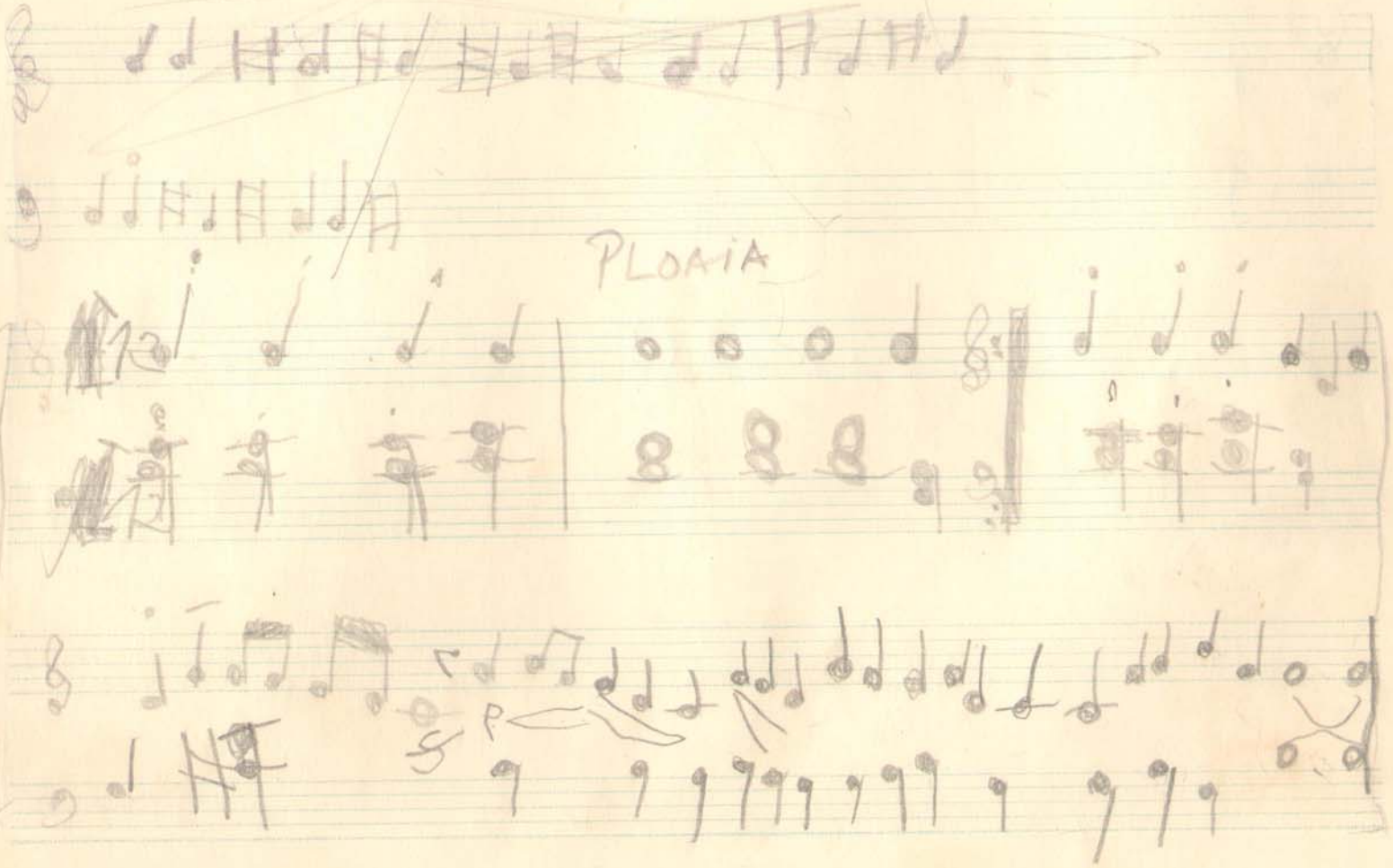
PLOAIA

Arie - de Bach - Gounod.

- Ave Maria -

- Preludiu în Do major nr. 1 din

„Clavecinul bine temperat".

pentru

orchestră sau violoncel solo și orchestră

Orchestrat de Nicifor Serban-Alex.

11-VII-1983

Violoncel solo (Vioara I)

Arie (pt. vocal și orchestră)

- Ave Maria -

Bach.-Gounod.

a.) Violoncel solo (vocalto)

Moderato.

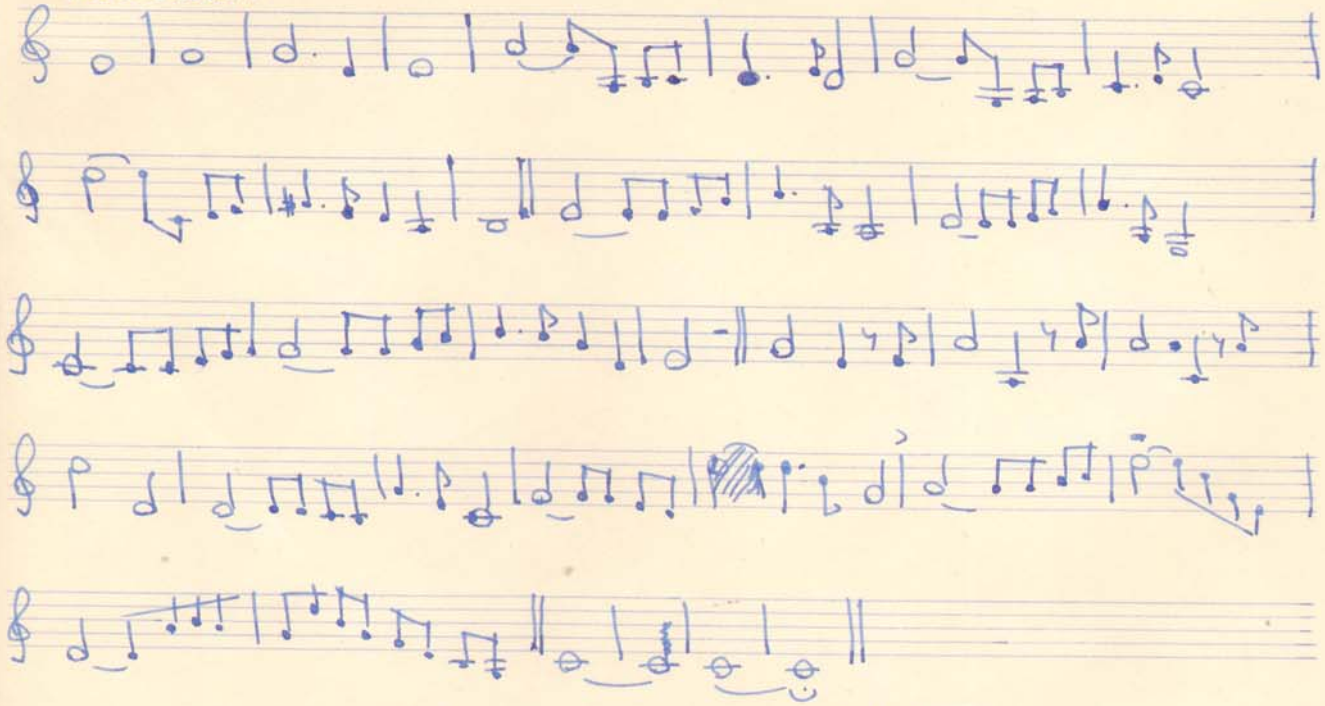

b.) Vioara I - cu o octavă mai sus ca violoncelul solo.

Viorară (II)

Arie ~~de Bach~~ (pt. v-cel și orch.)

Moderato.

Bach-Gounod.

Pesantemente.

poco rinf.

p

poco.

p

cresc

più

fz sempre forte.

ff

dolce.

p

Violă (sau cello-I)

Arie (pentru v-cel și orchestră)

Moderato.

Bach-Gounod.

tenuto.

poco rinf. p

p

cresc

più

sf

ff

dolce. p

Violoncel I

b)

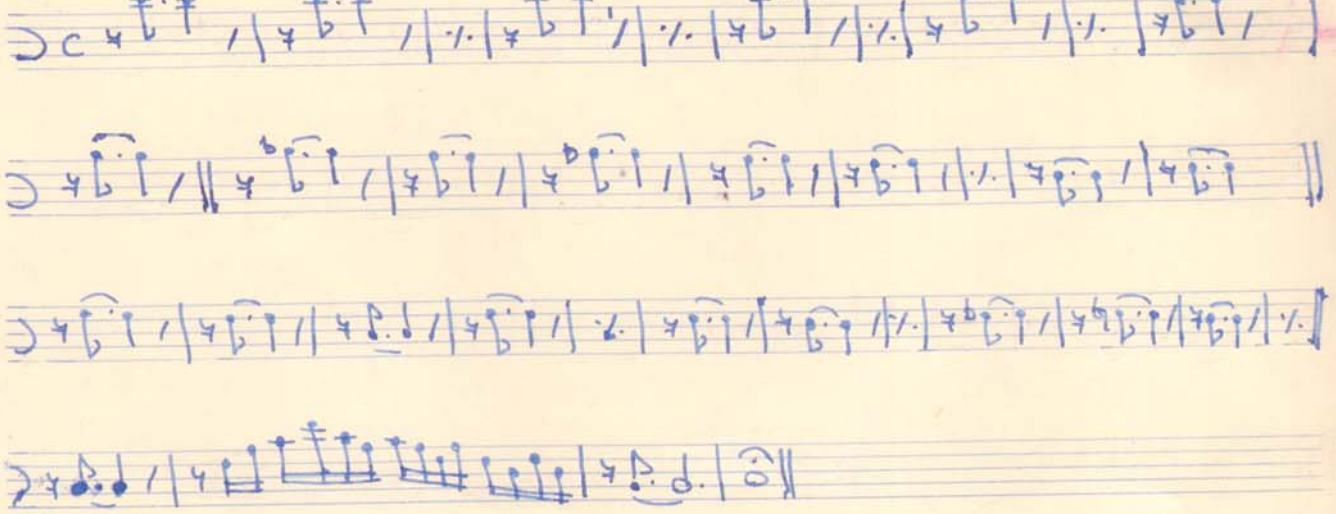

Violoncel (II)

Arie (pt. v-cel și orchestră)

Moderato

Bach - Gounod

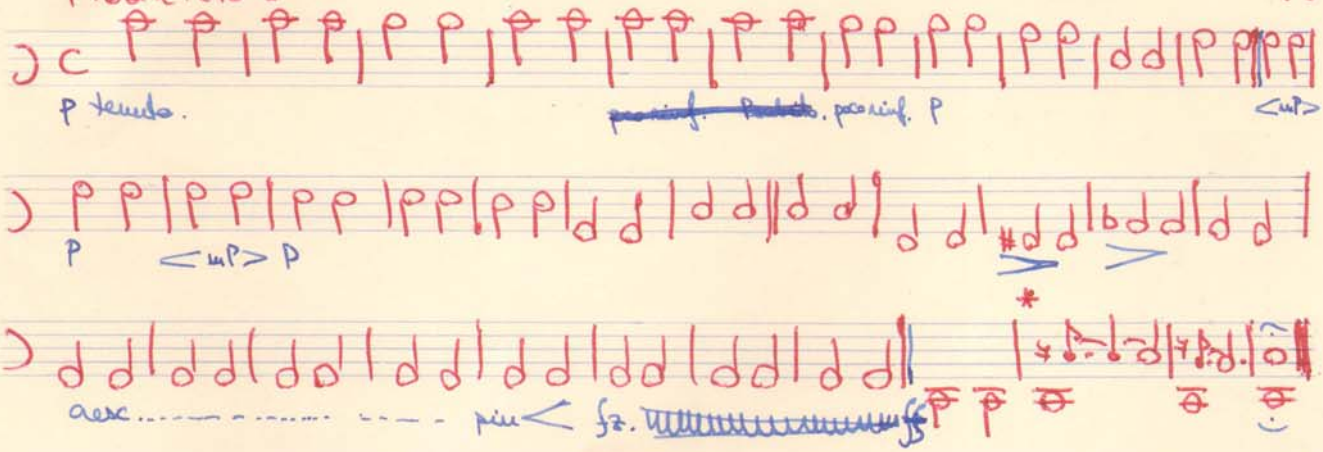

* Atunci cînd se cîntă cu violoncel în loc de violă, notele de sus de sus de la cella II din ultimele 2 măsuri sînt cîntate doar de cella I, cella II cîntînd doar basul (notele de jos). ~~În ultimele 3 măsuri viola cîntă astfel: (vezi în josul partituri de violă)~~.

Atunci cînd se cîntă cu violă în loc de cella I, se cîntă cum e scris.

Contrabas

Arie (pt. v-cel și orchestră)

Moderato.

Bach-Gounod.

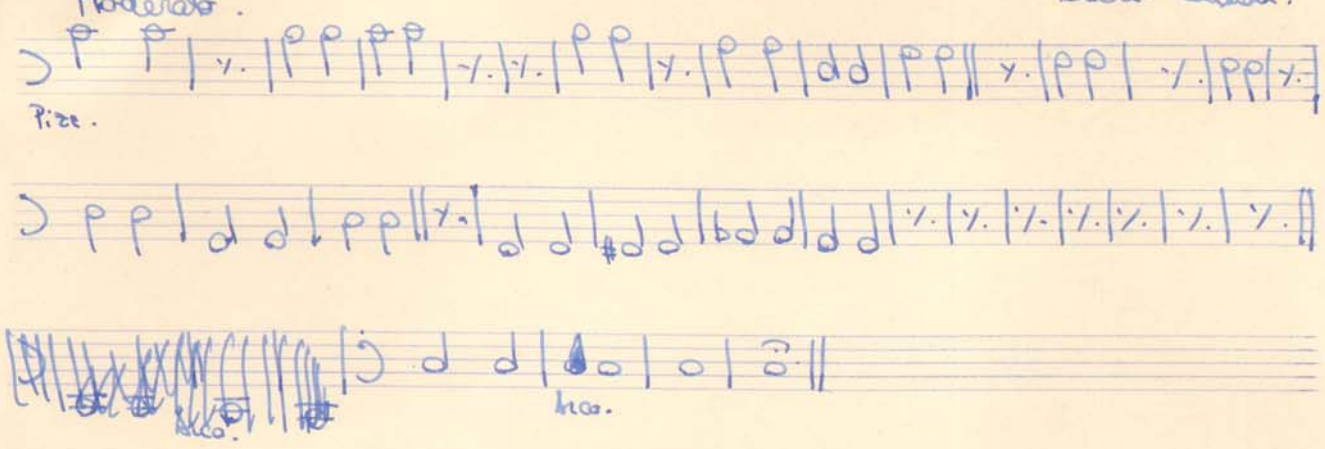

Observații.

- Se poate cânta și fără contrabas (a cărui partitură nu e originală.
- Se pot face următoarele combinații.

a.) Orchestră de coarde (sau cvartet) { Violoare I. / Violoare II / Violă / Violoncel (II) / Contrabas (cu sau fără).

b.) Violoncel (sau violoară*) solo + orchestră (sau trio). { Violoară (II) / Violă (sau alto I) / alto II / Contrabas (cu sau fără)

*. Violoare solo = Violoare I, adică cu ~~una~~ octavă mai sus decât violoncelul.

Cumpărinduţi azi o carte
peste cîtva timp alta...
îţi vei forma

BIBLIOTECA PERSONALĂ

- o comoară de nepreţuit -

„Steaua roşie"
CSm148 S Ed. STAS 2020-52

Preţul 0,80 lei

Coet de desen
Şerban Vichifor
Alexandru-Gan
str. Rahmaninov 4

Pentru şcolari

5

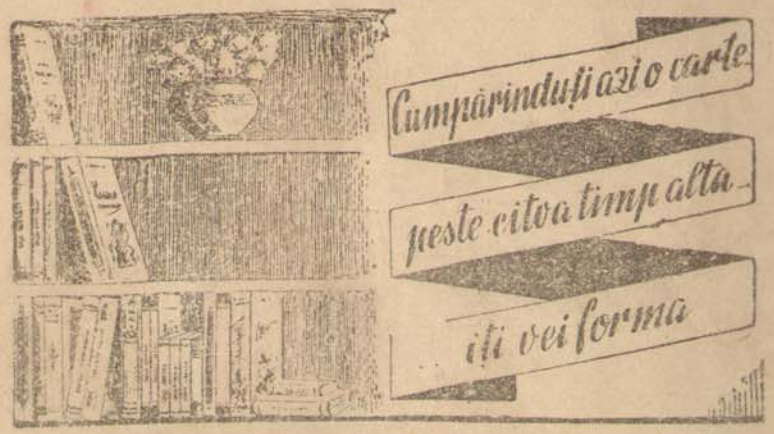
Cumpărinduţi azi o carte
peste cîtva timp alta
îţi vei forma

BIBLIOTECA PERSONALĂ

- o comoară de nepreţuit -

„Steaua roşie"
CSm148 S Ed. STAS 2020-52

Preţul 0,80 lei

Cost de desen
Şerban Vichifor
Alexandru-Gan
str. Rahmaninov 4

Pentru şcolari

5

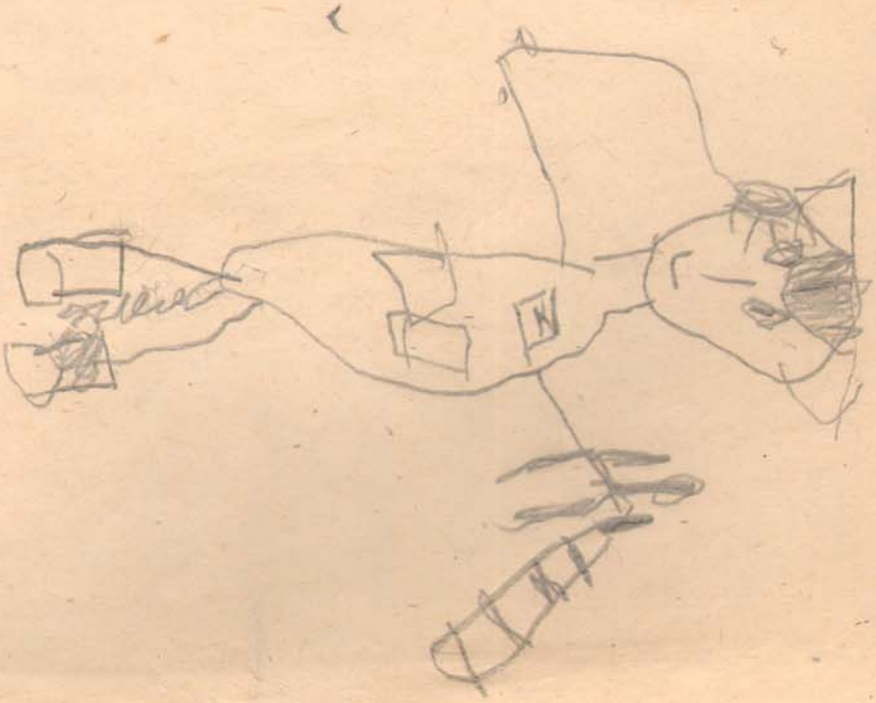

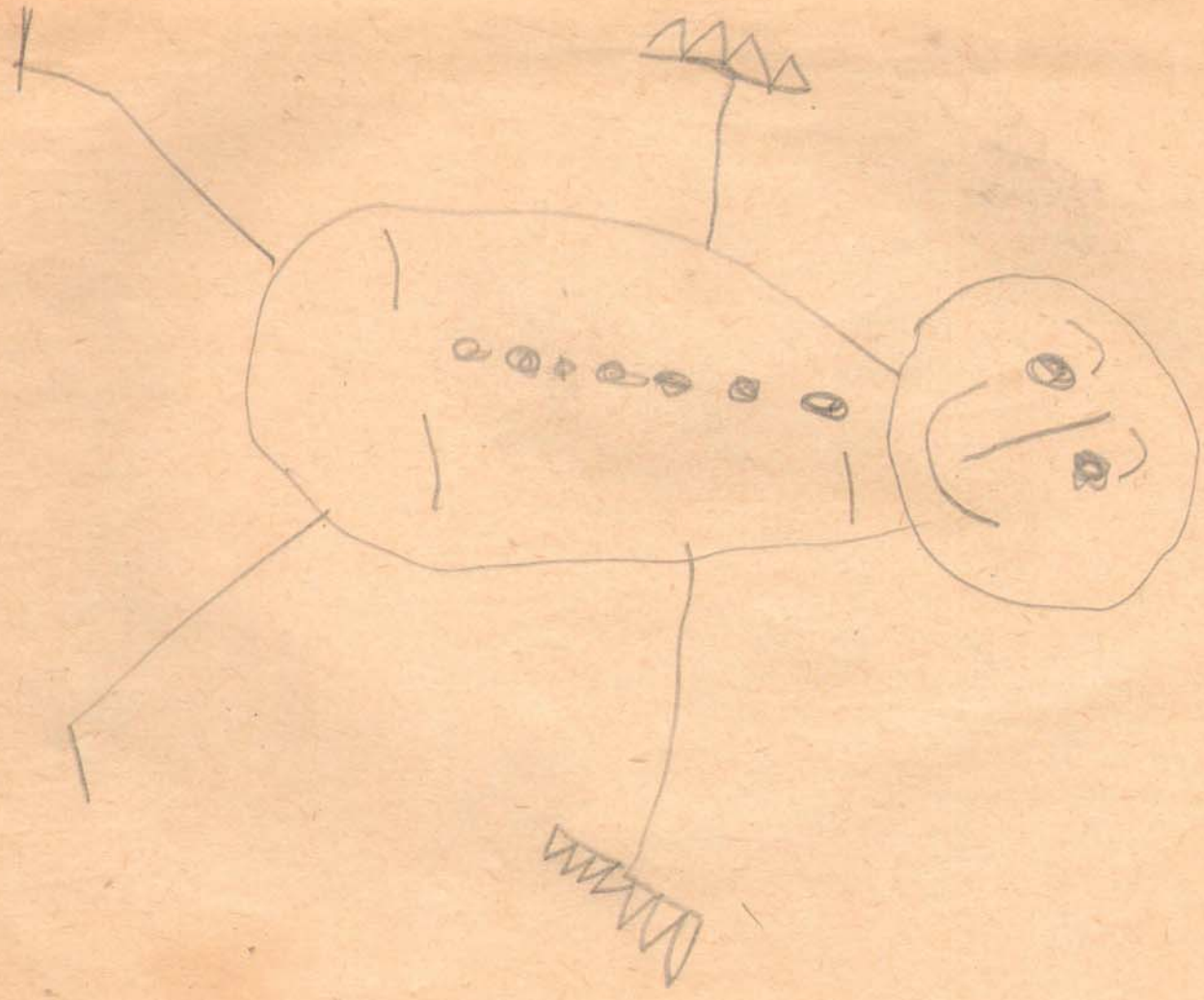

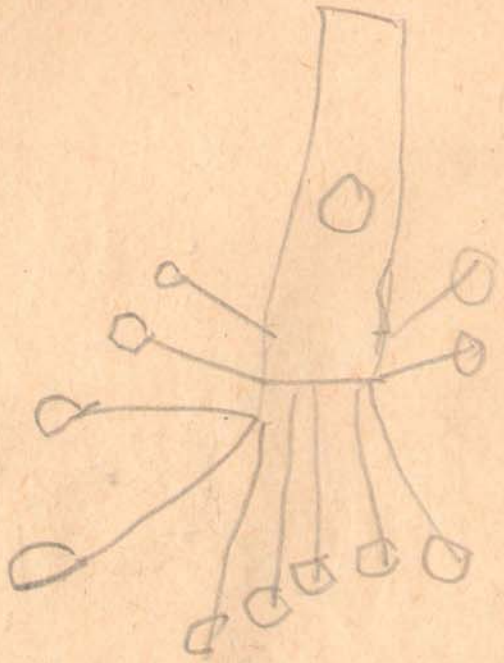

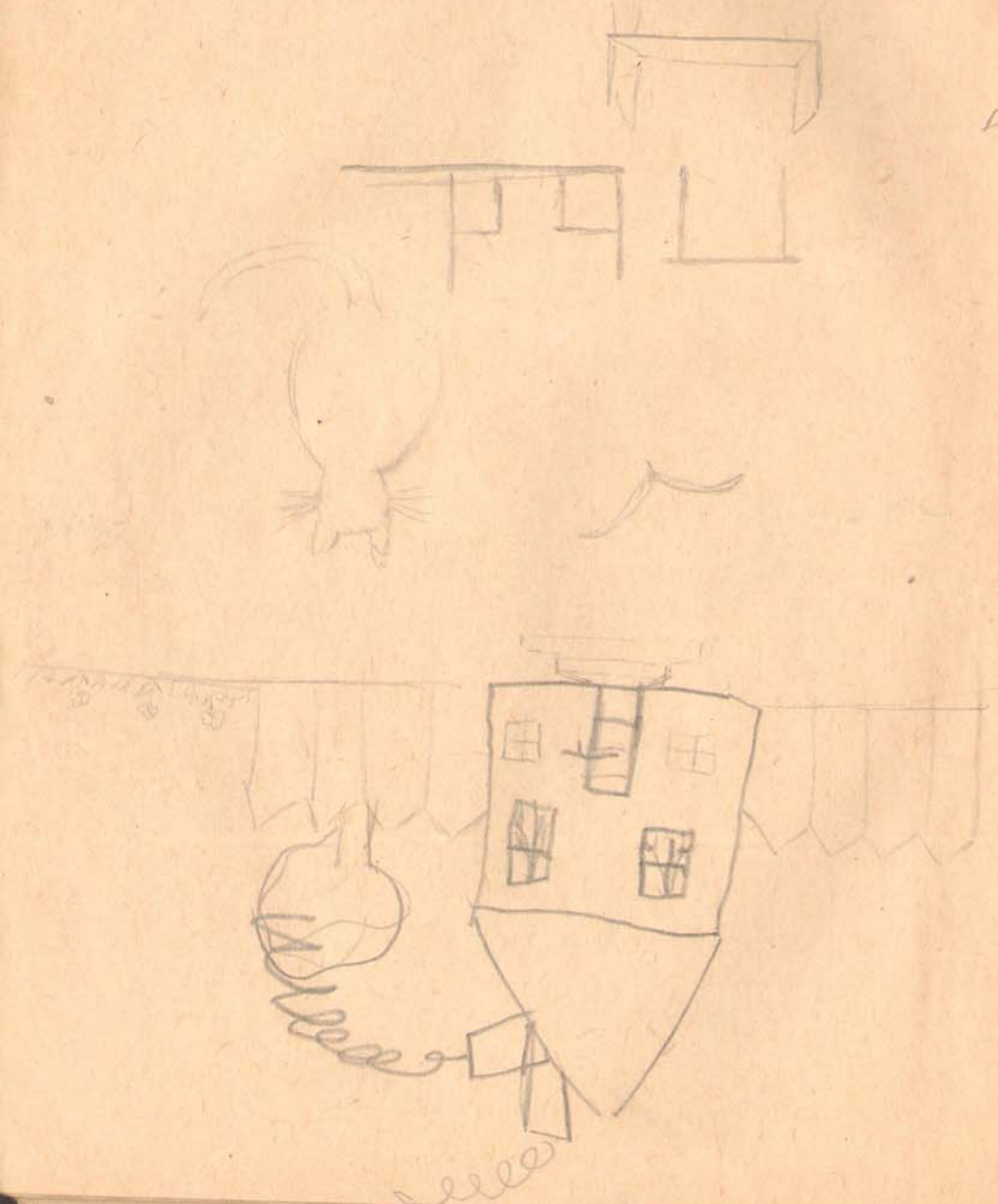

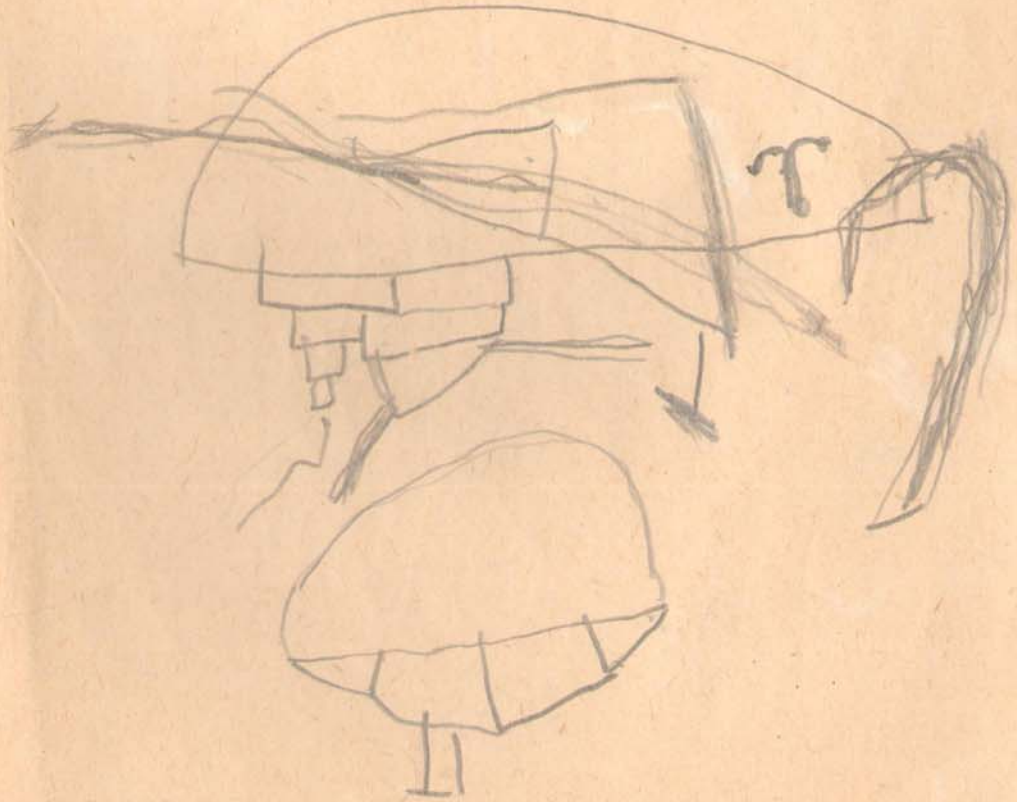

1
2
3
4
5

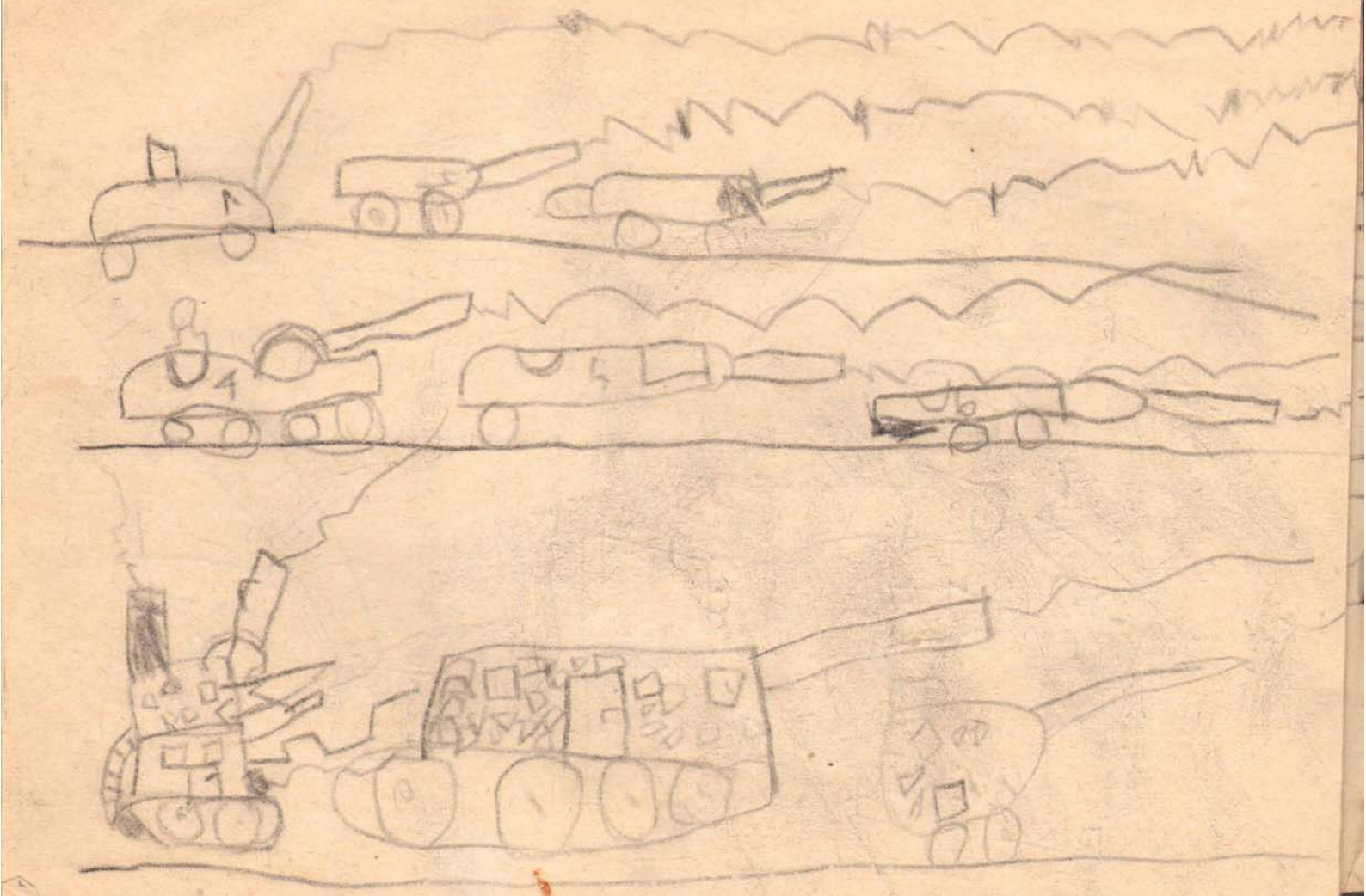

Doamnă!

Doamna Doiculescu va rugat să-i dați un telefon cînd veniți

15 6839

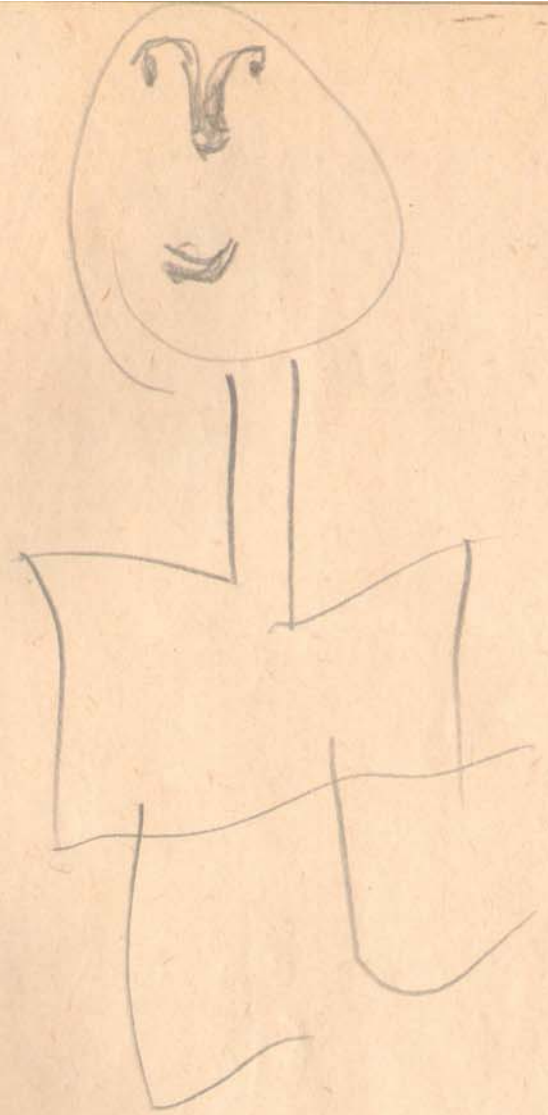

1 2 3 4 5 6 7 8

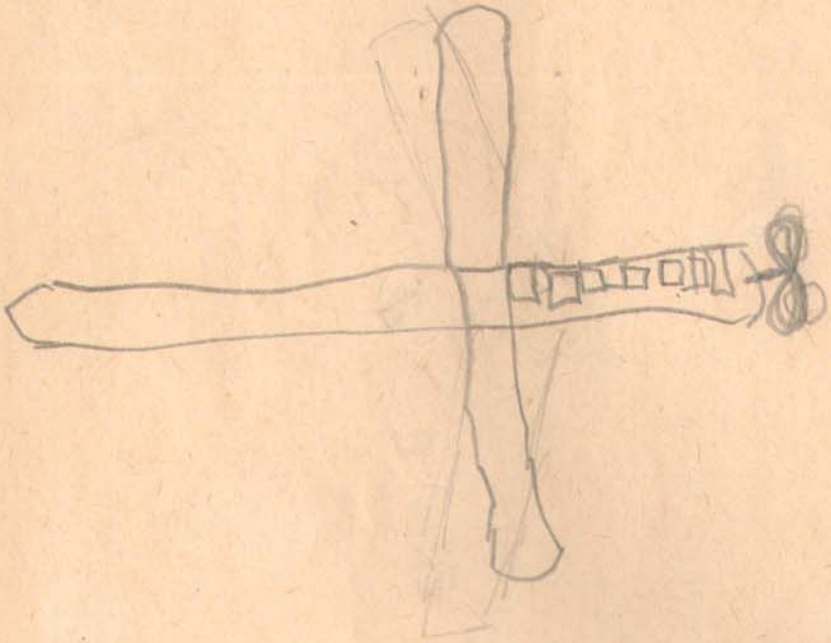

8

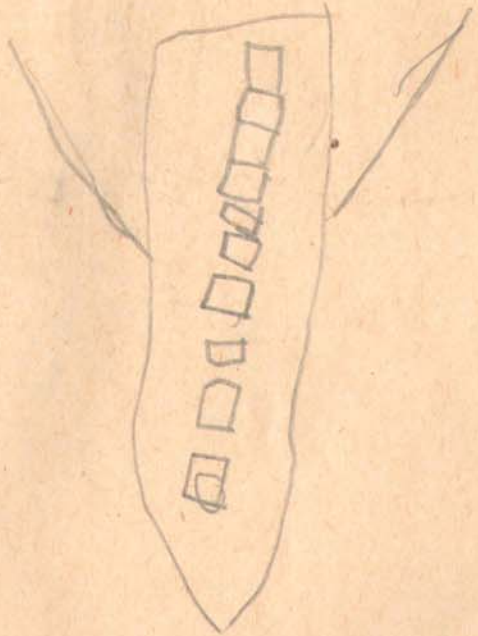

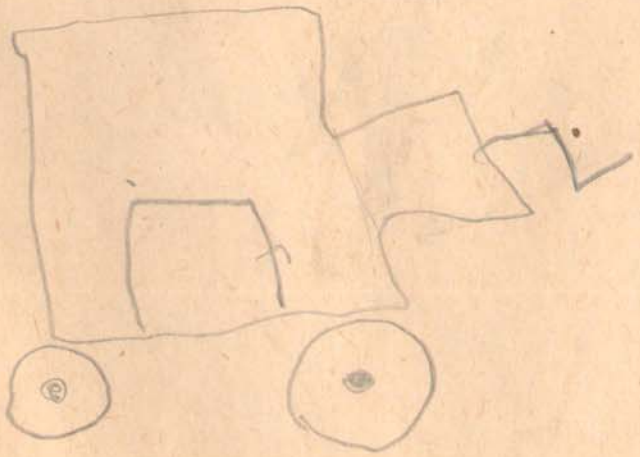

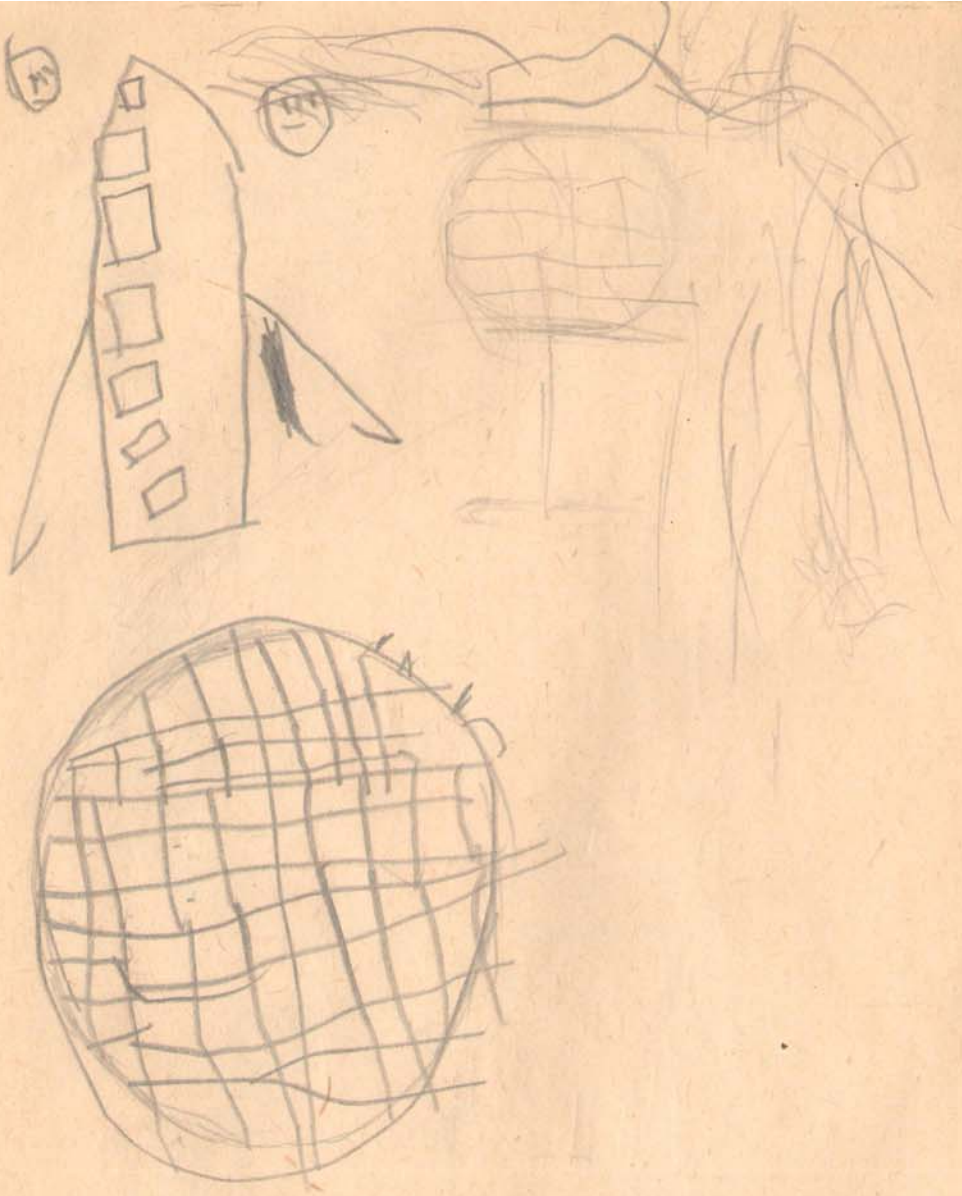

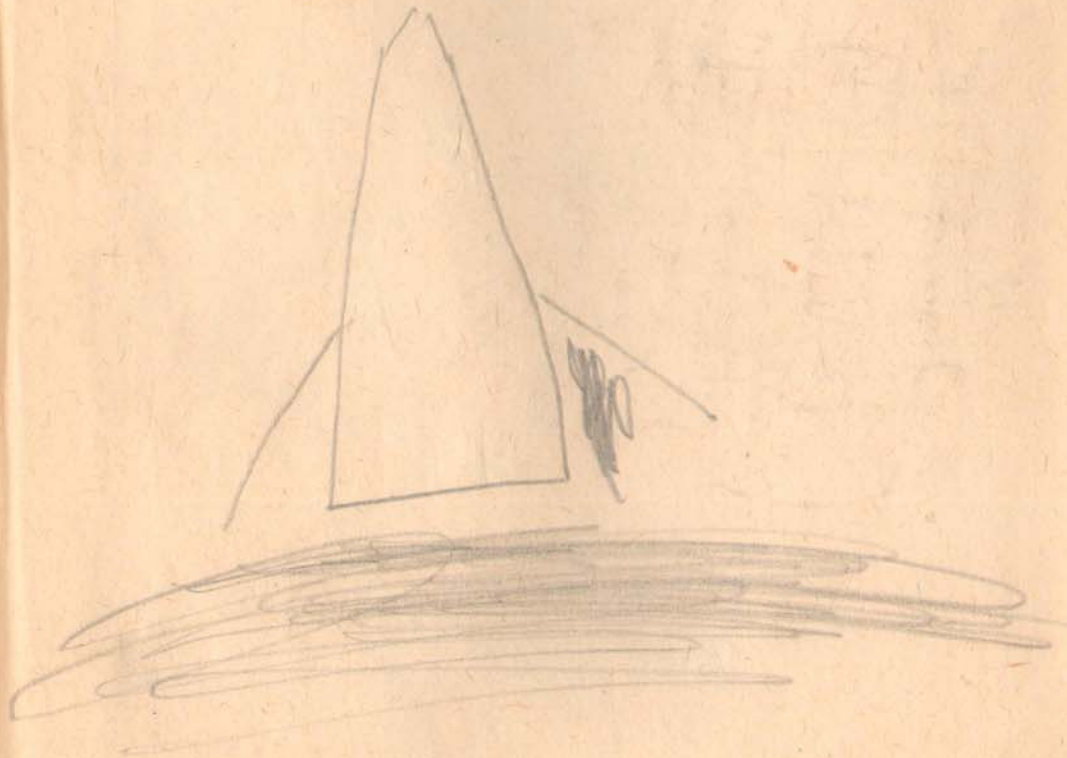

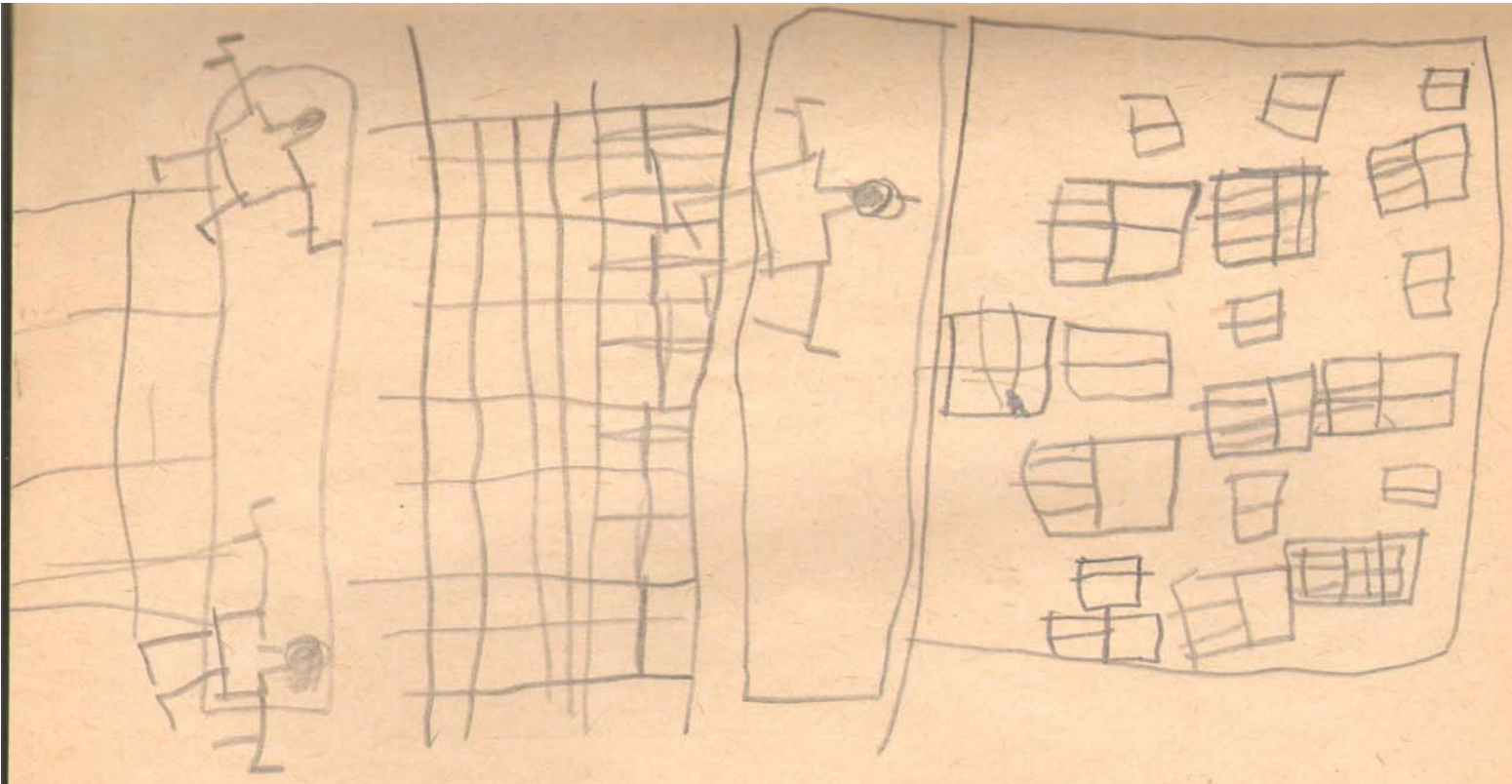

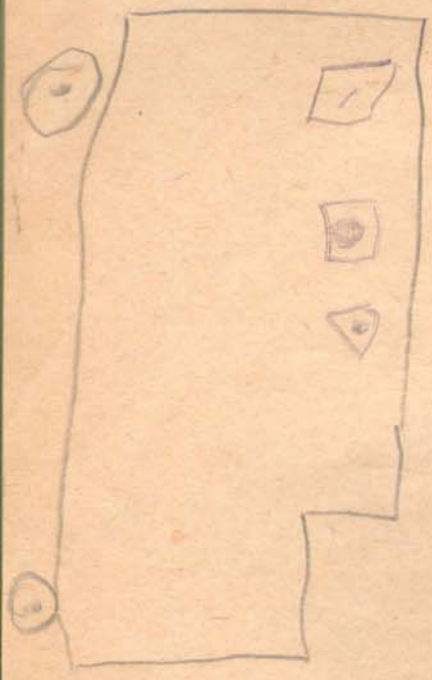

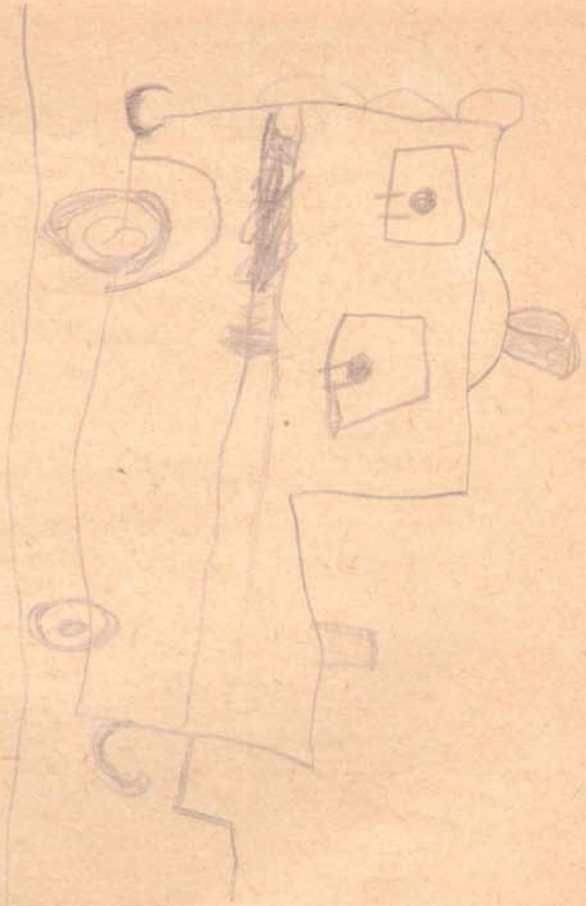

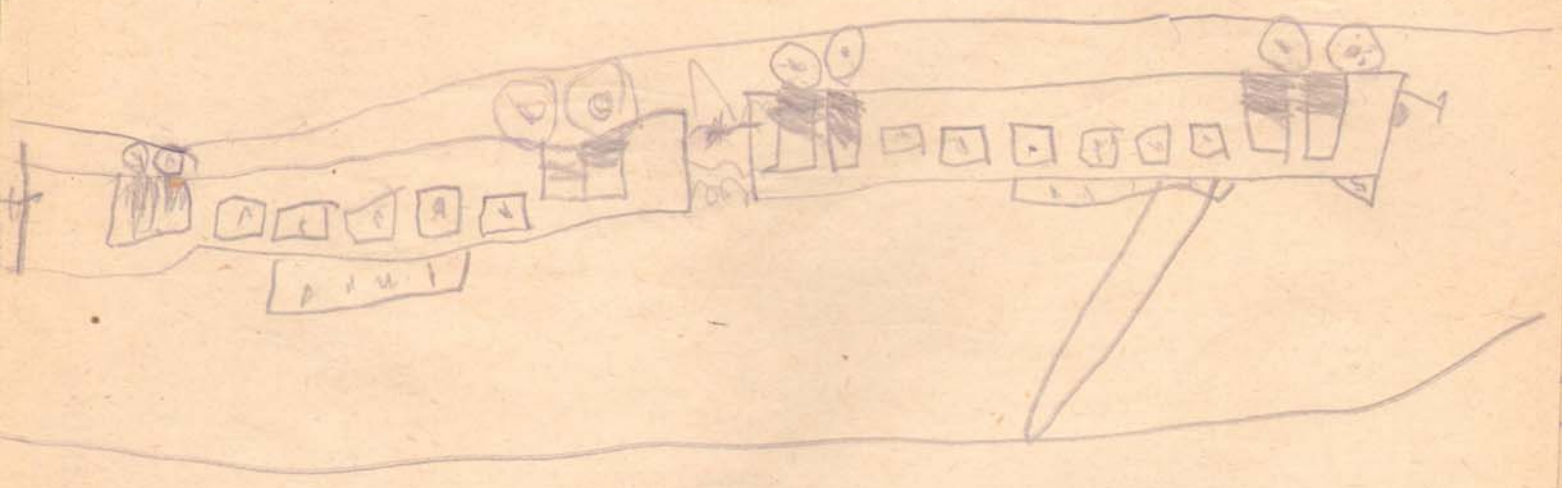

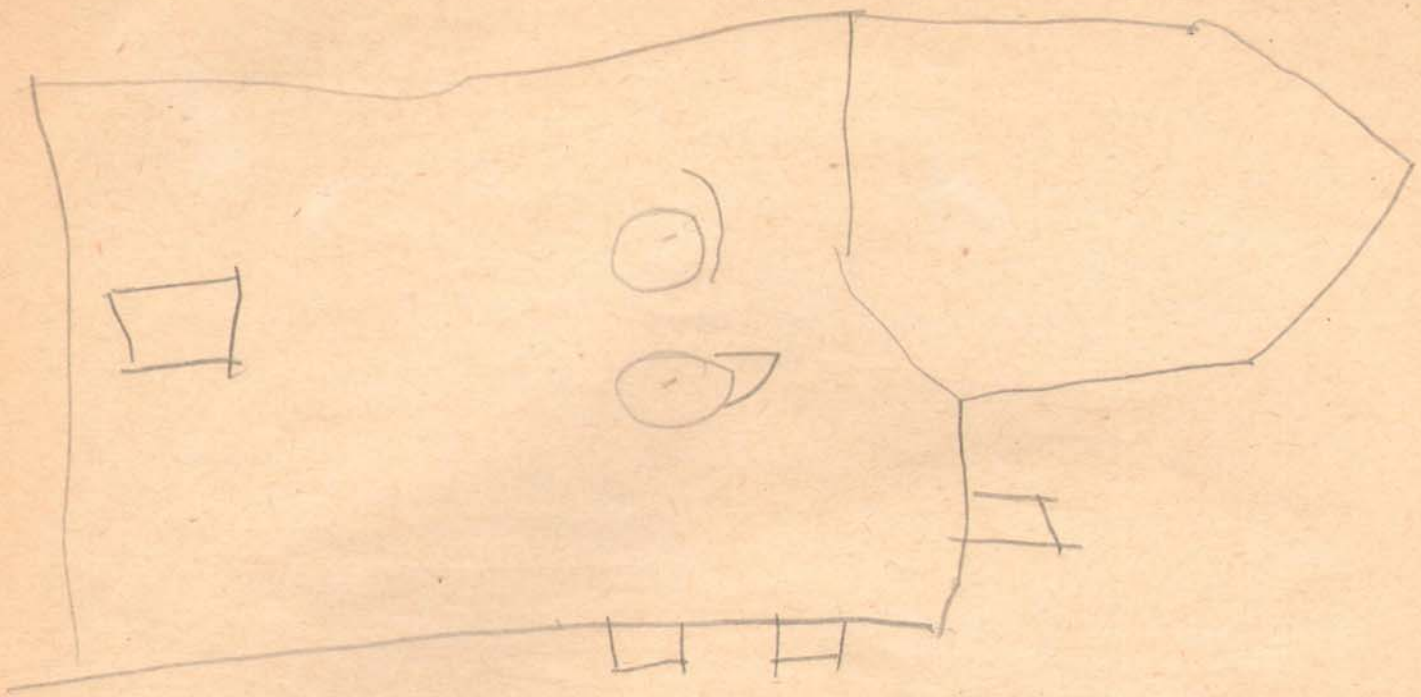

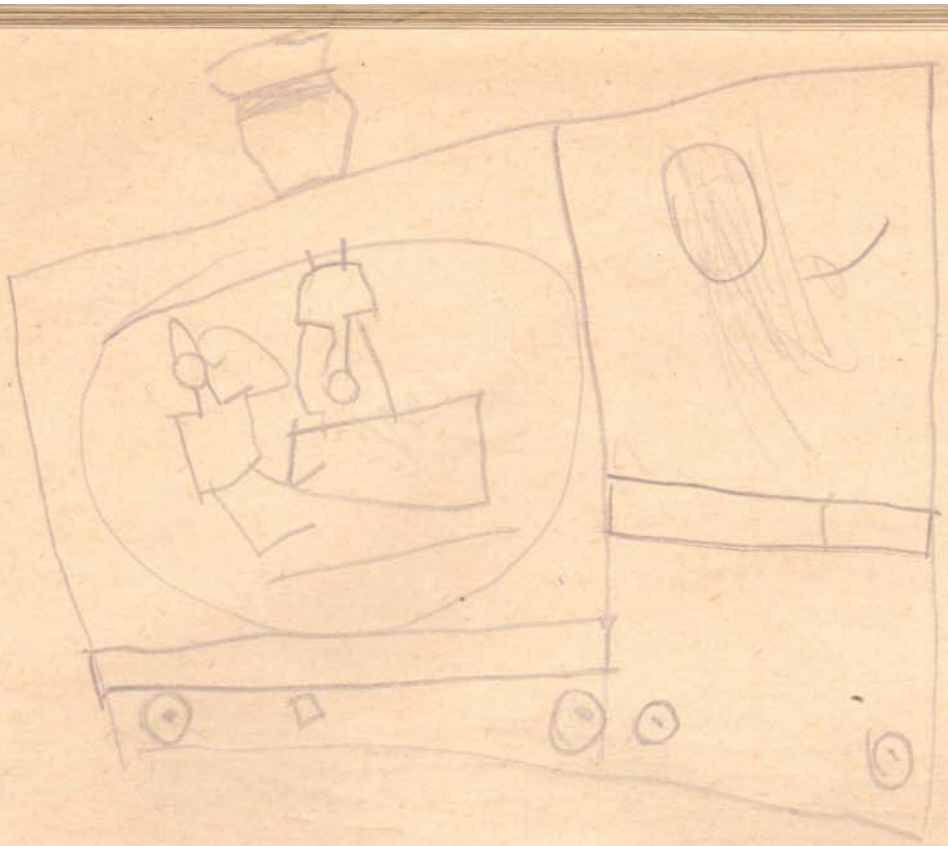

AIELO?

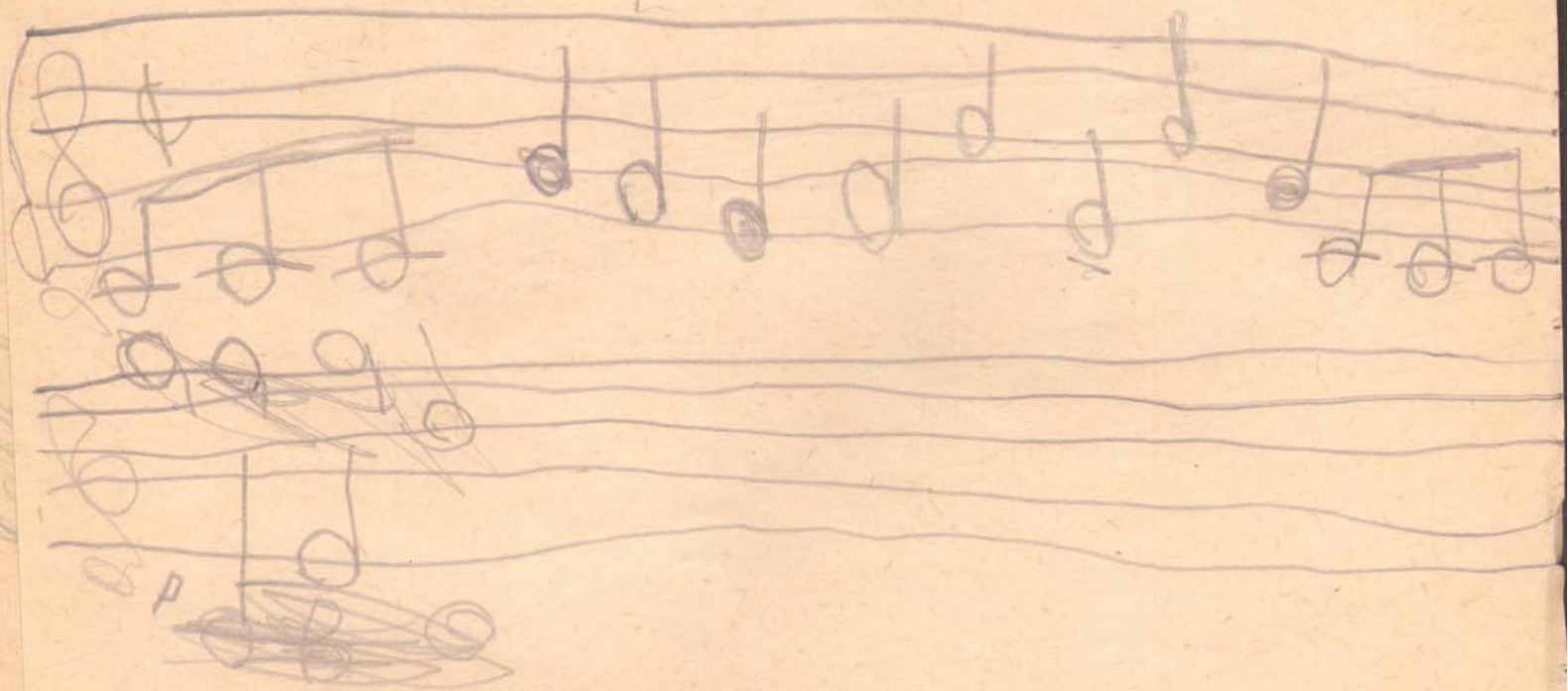

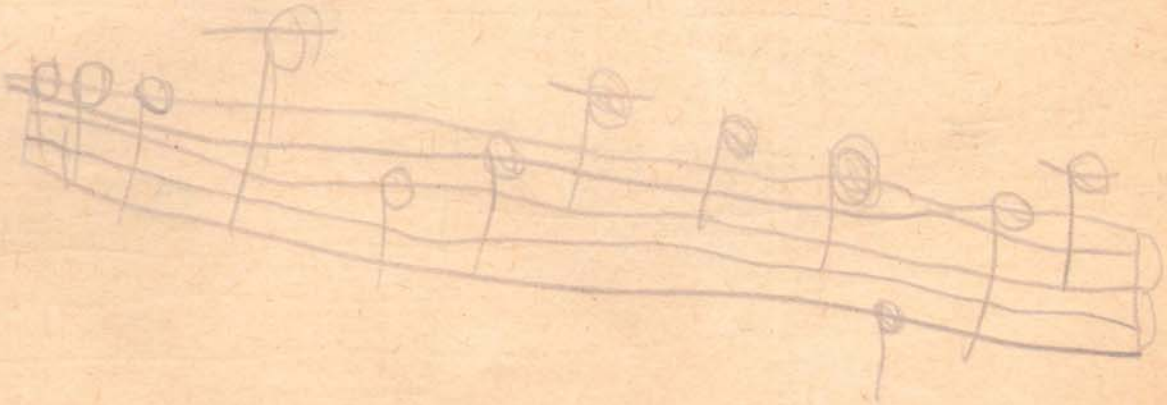

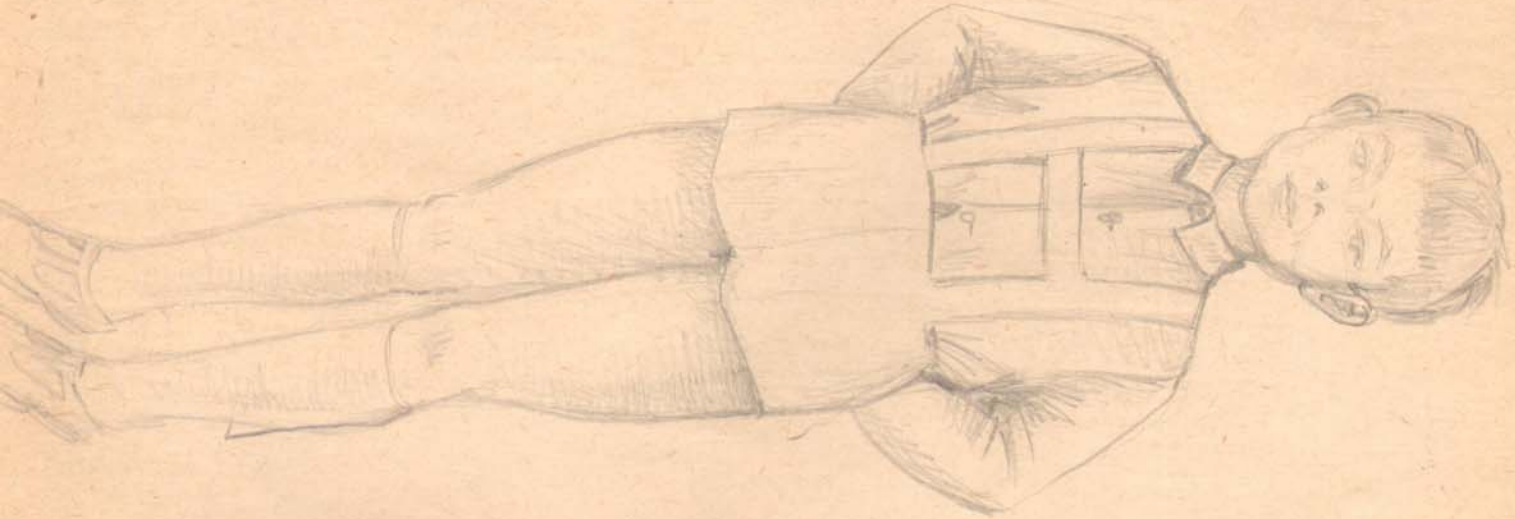

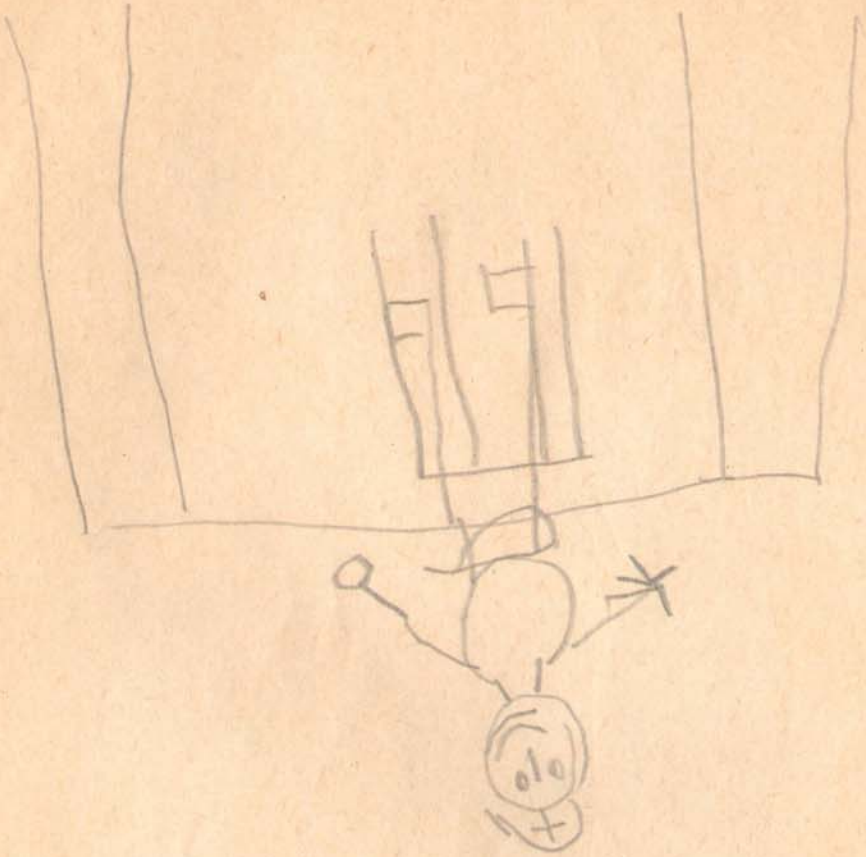

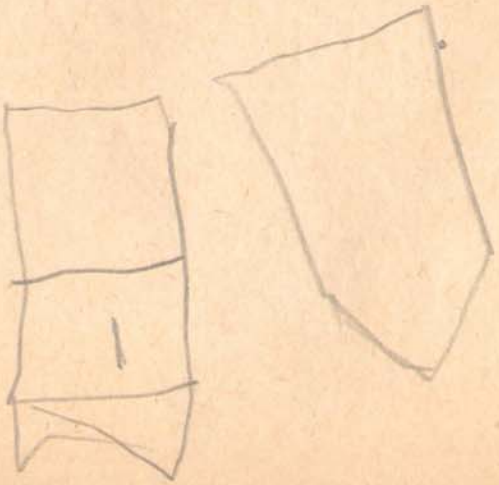

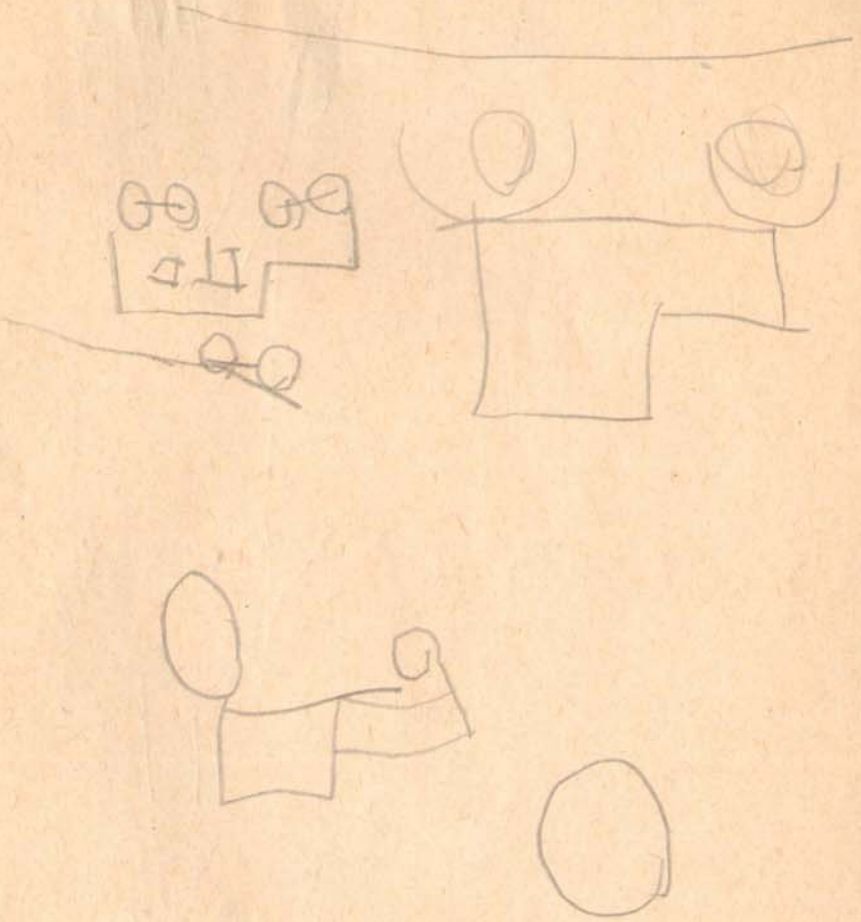

PINOCCHIO

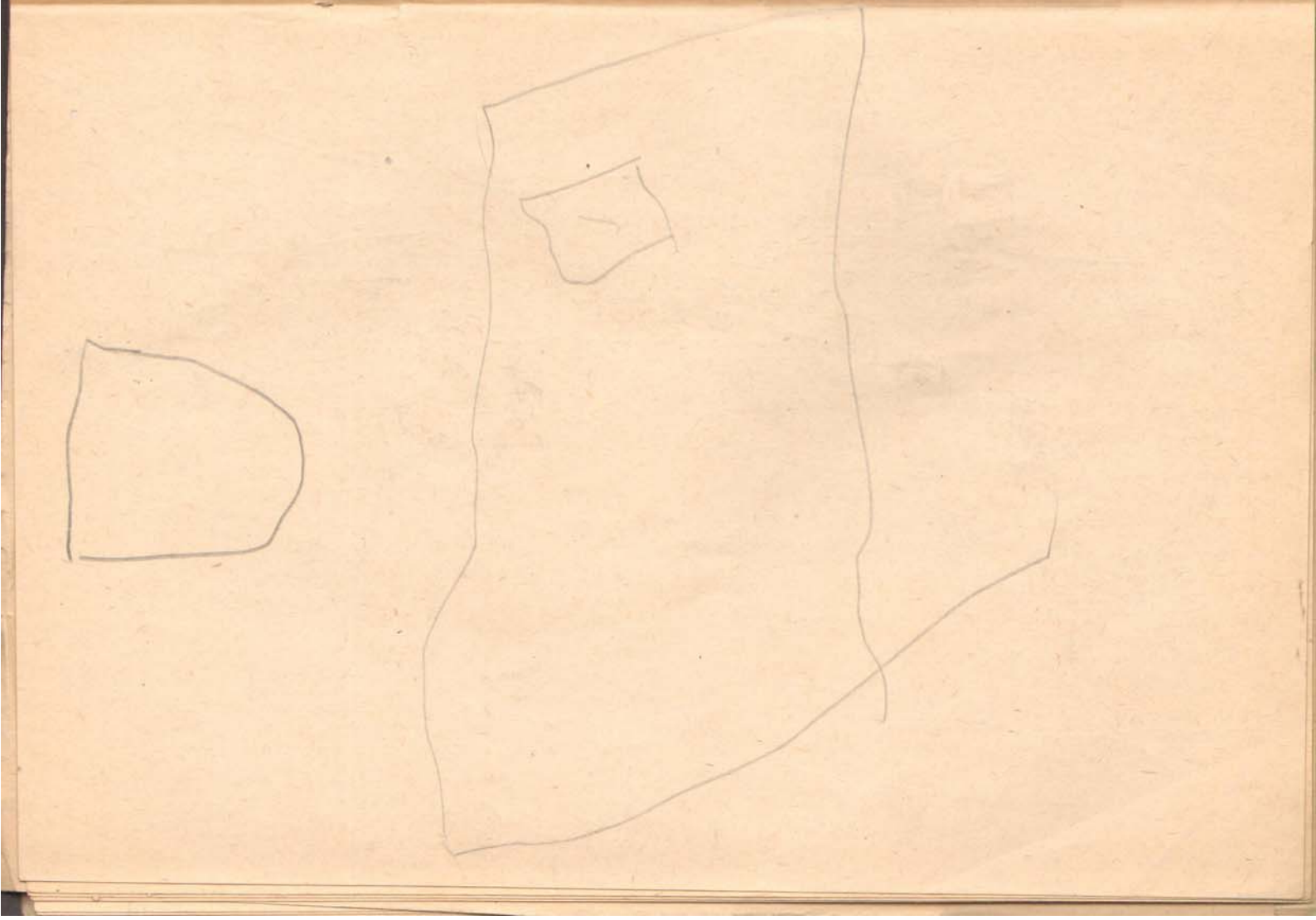

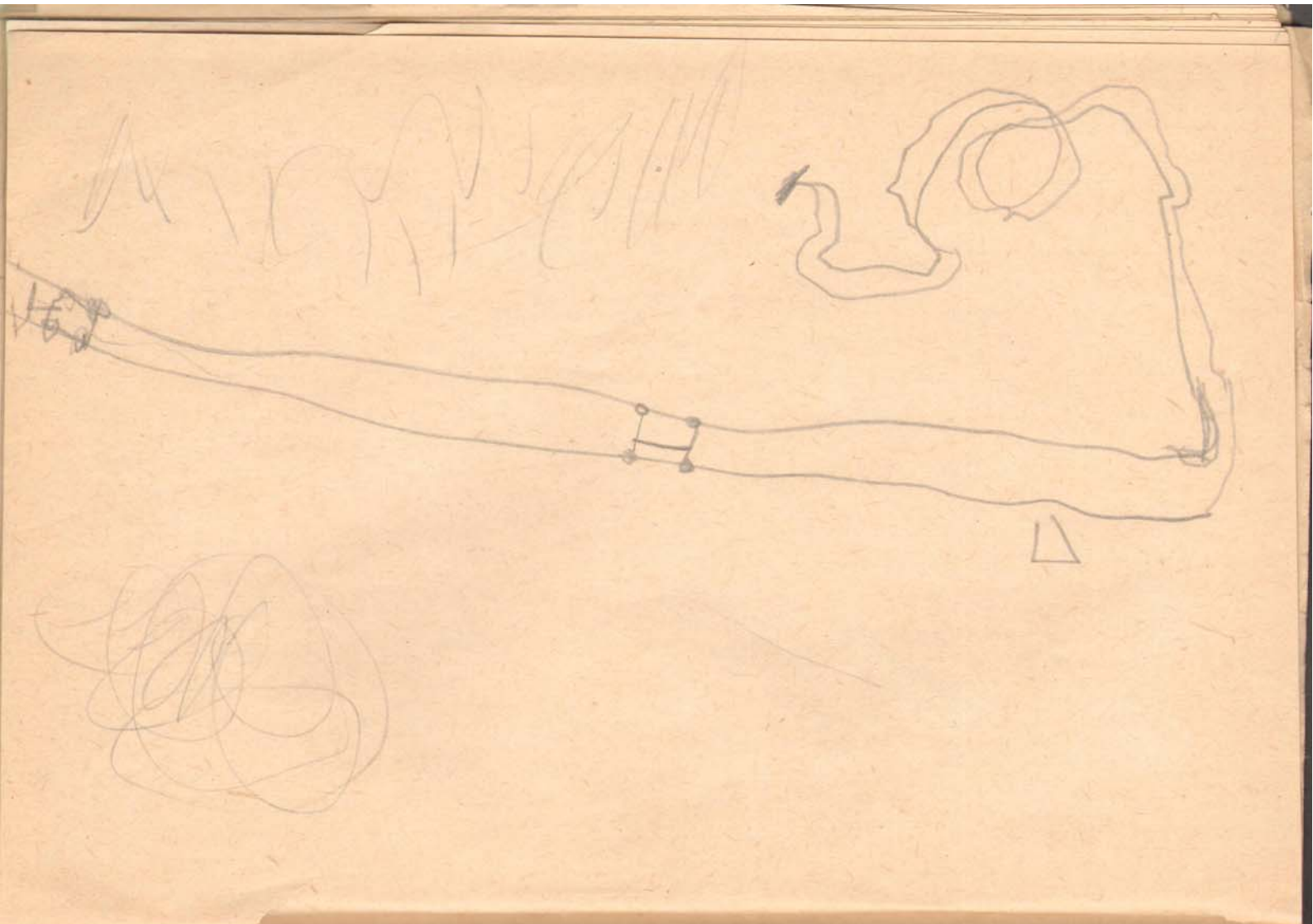

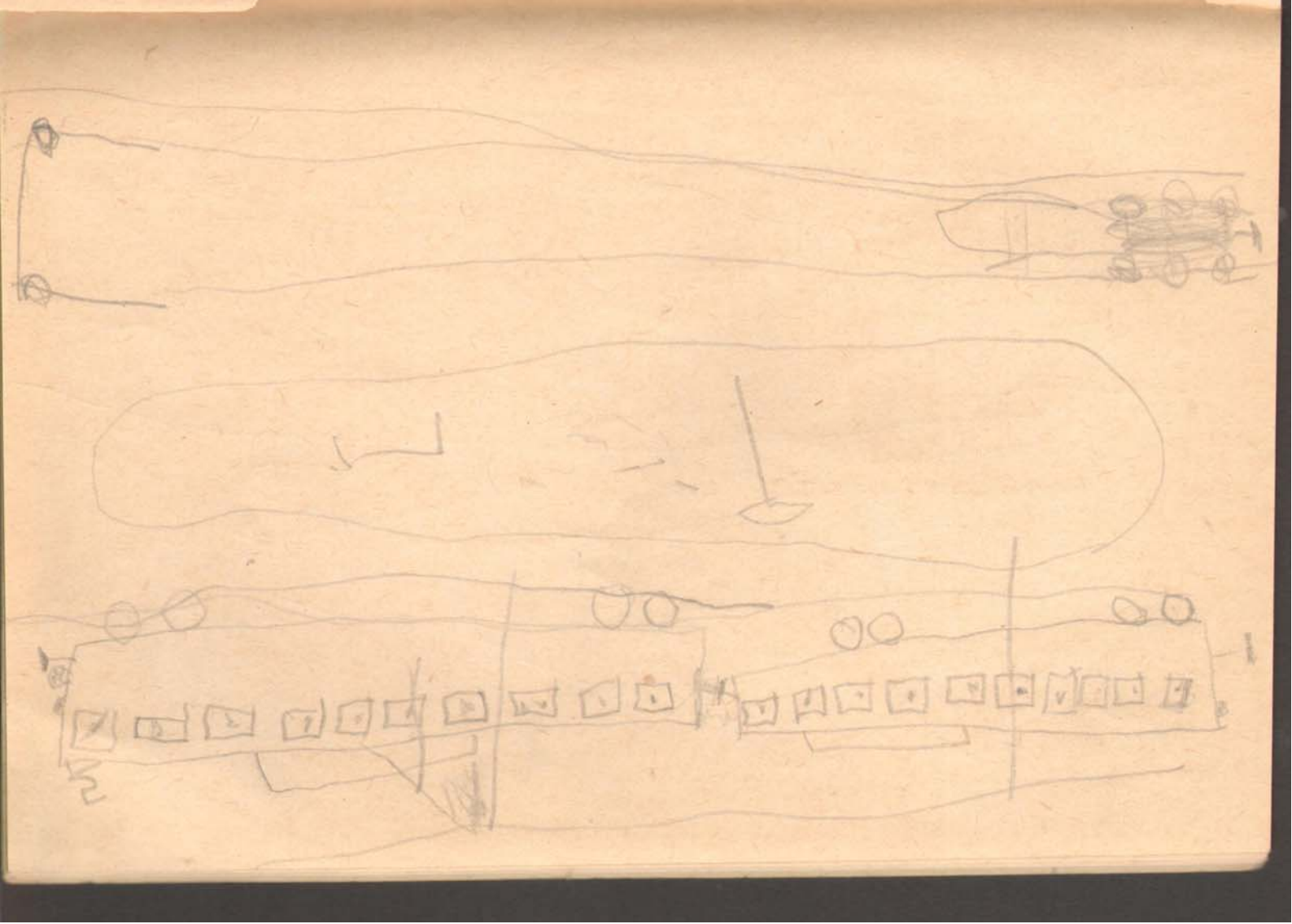

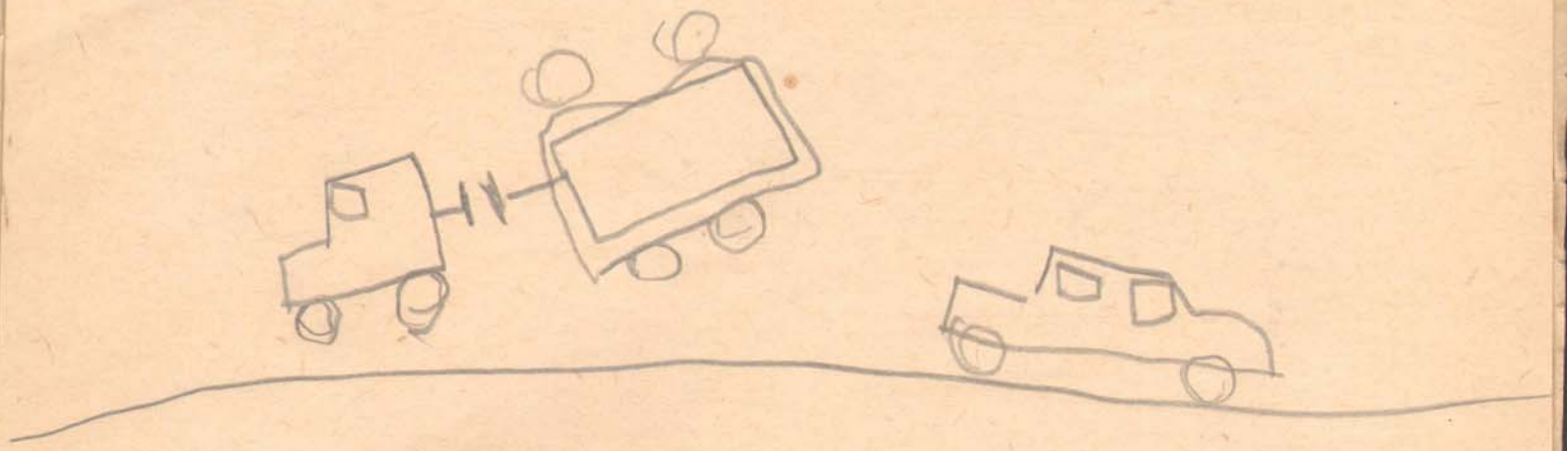

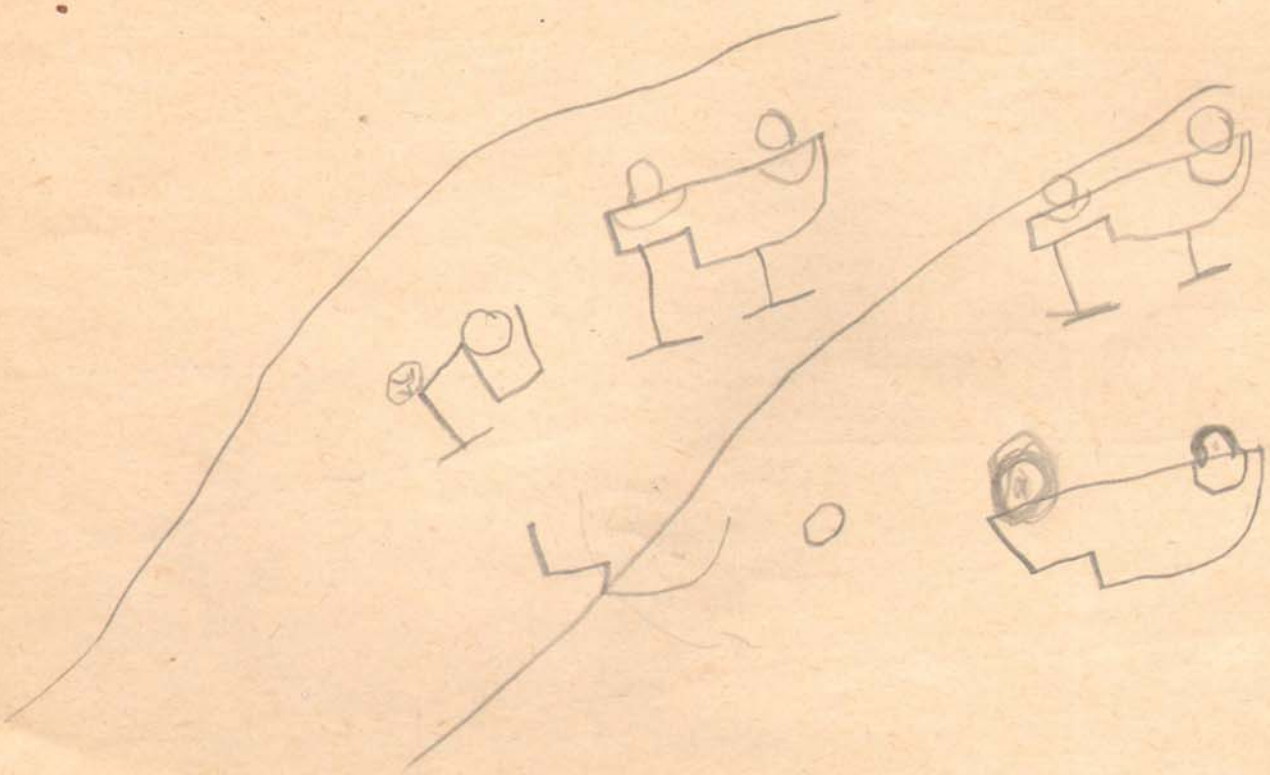

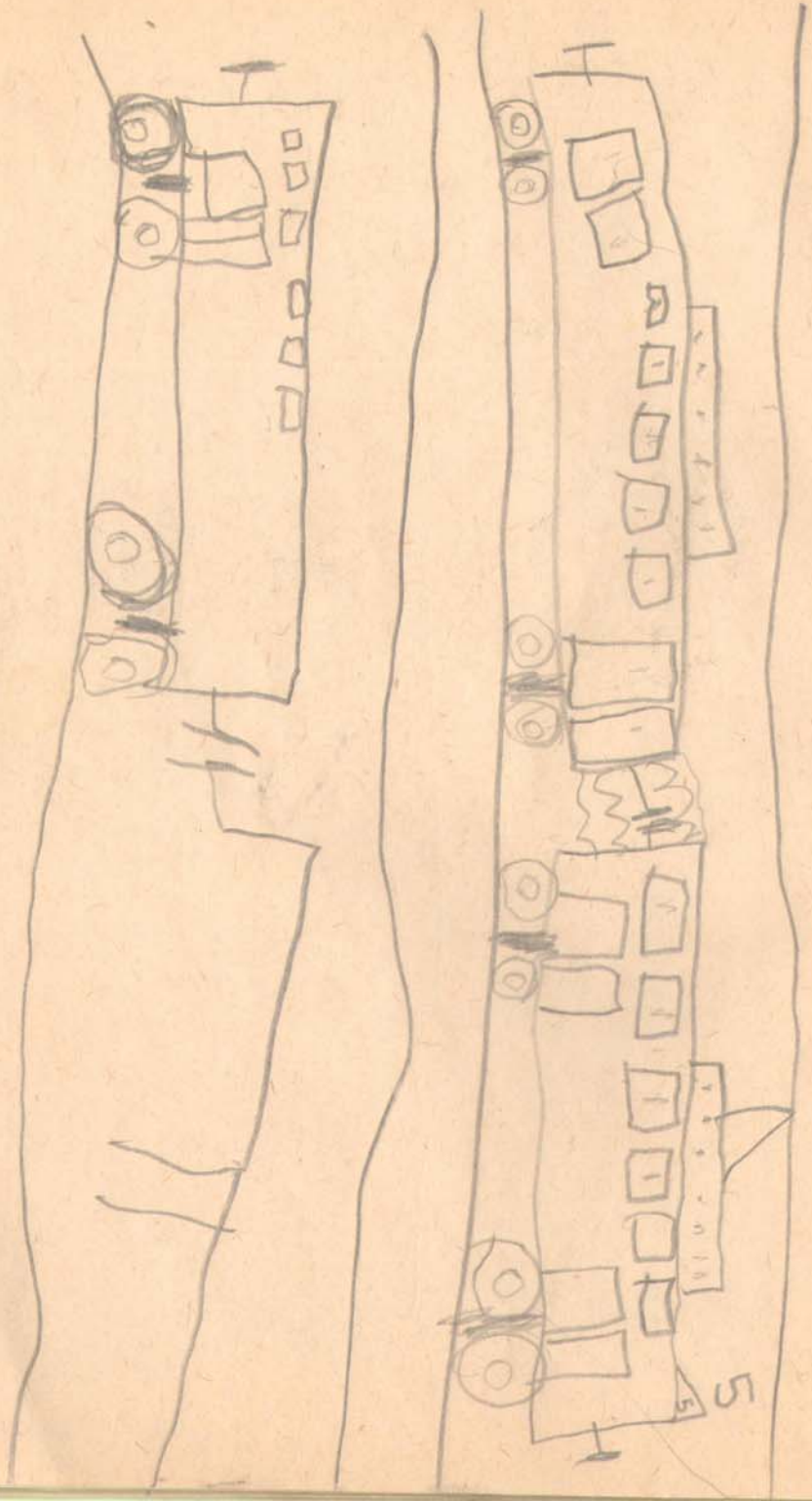

ȘERBAN NICHIFOR
6 ani

ȘERBAN NICHIFOR
6 ani

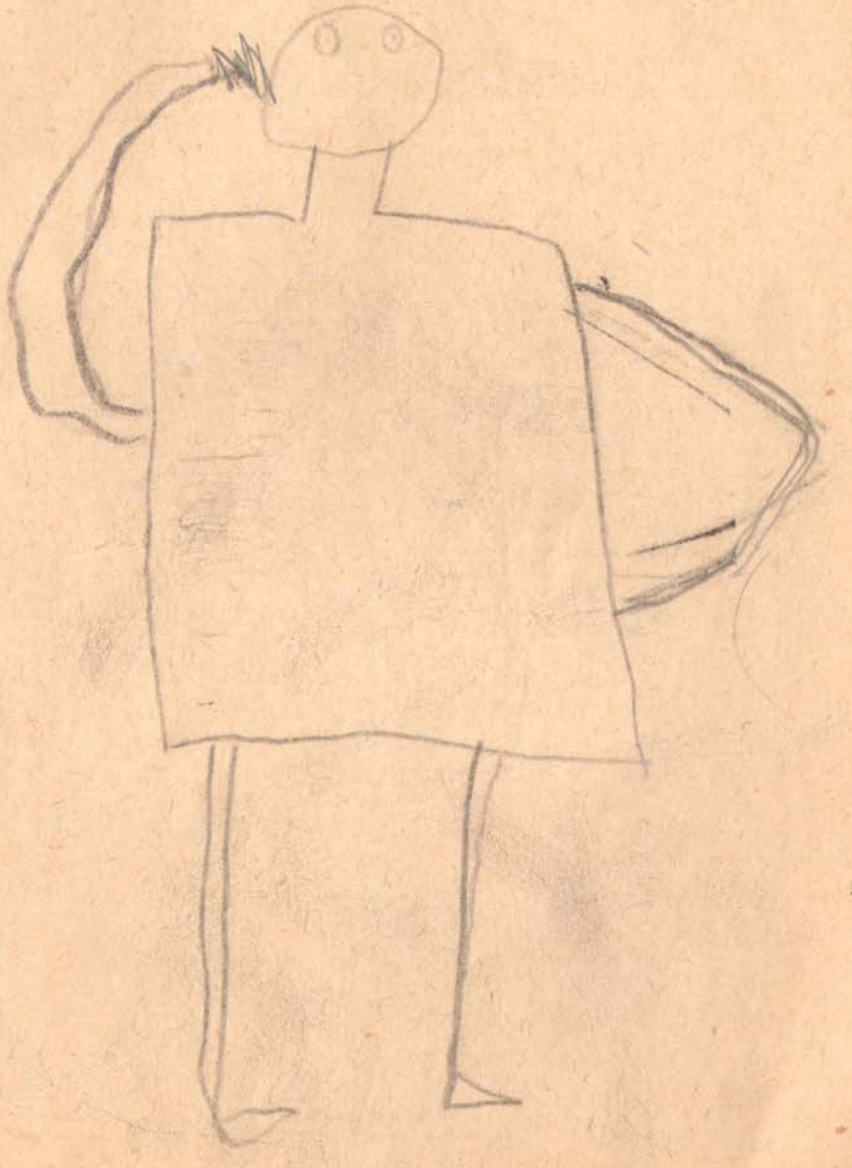

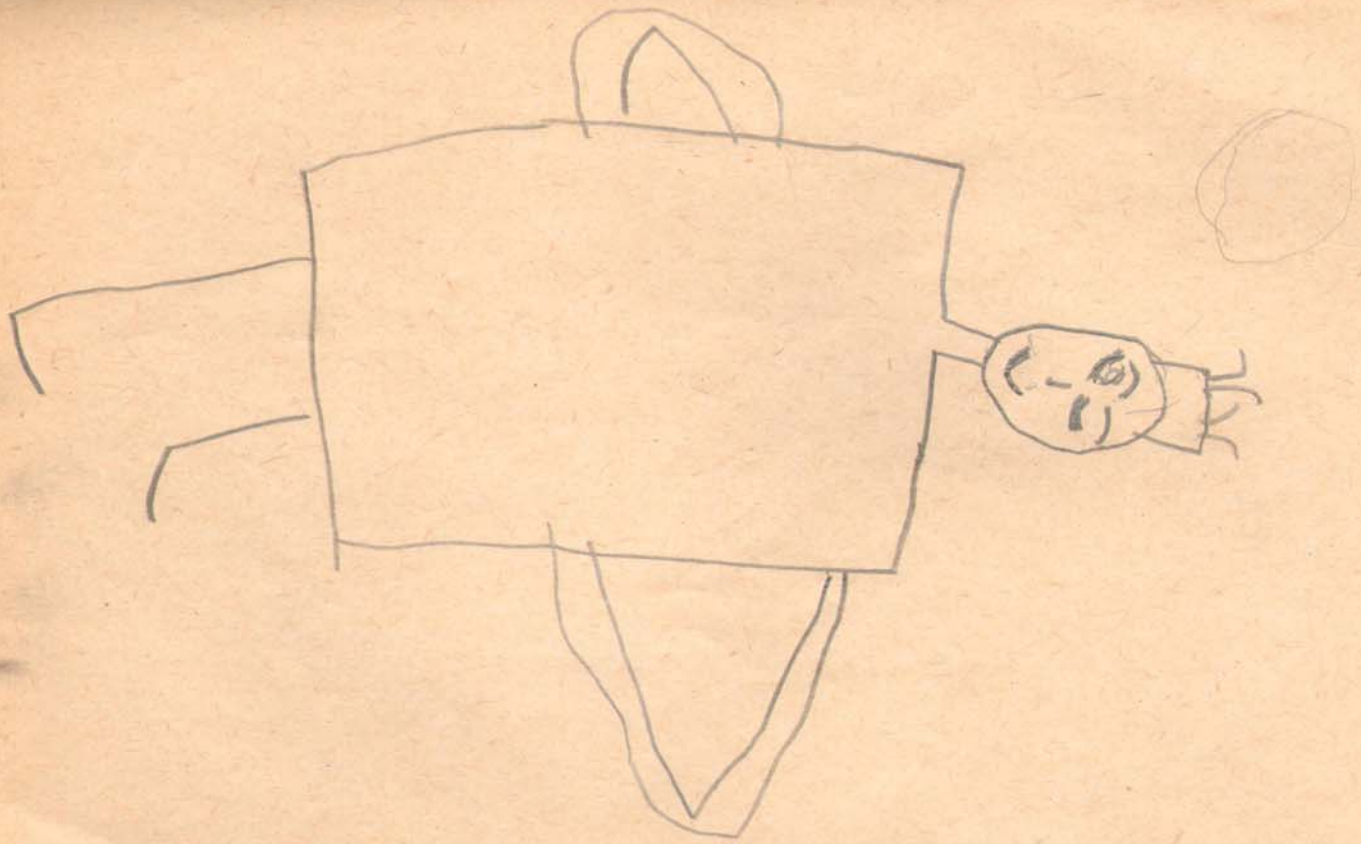

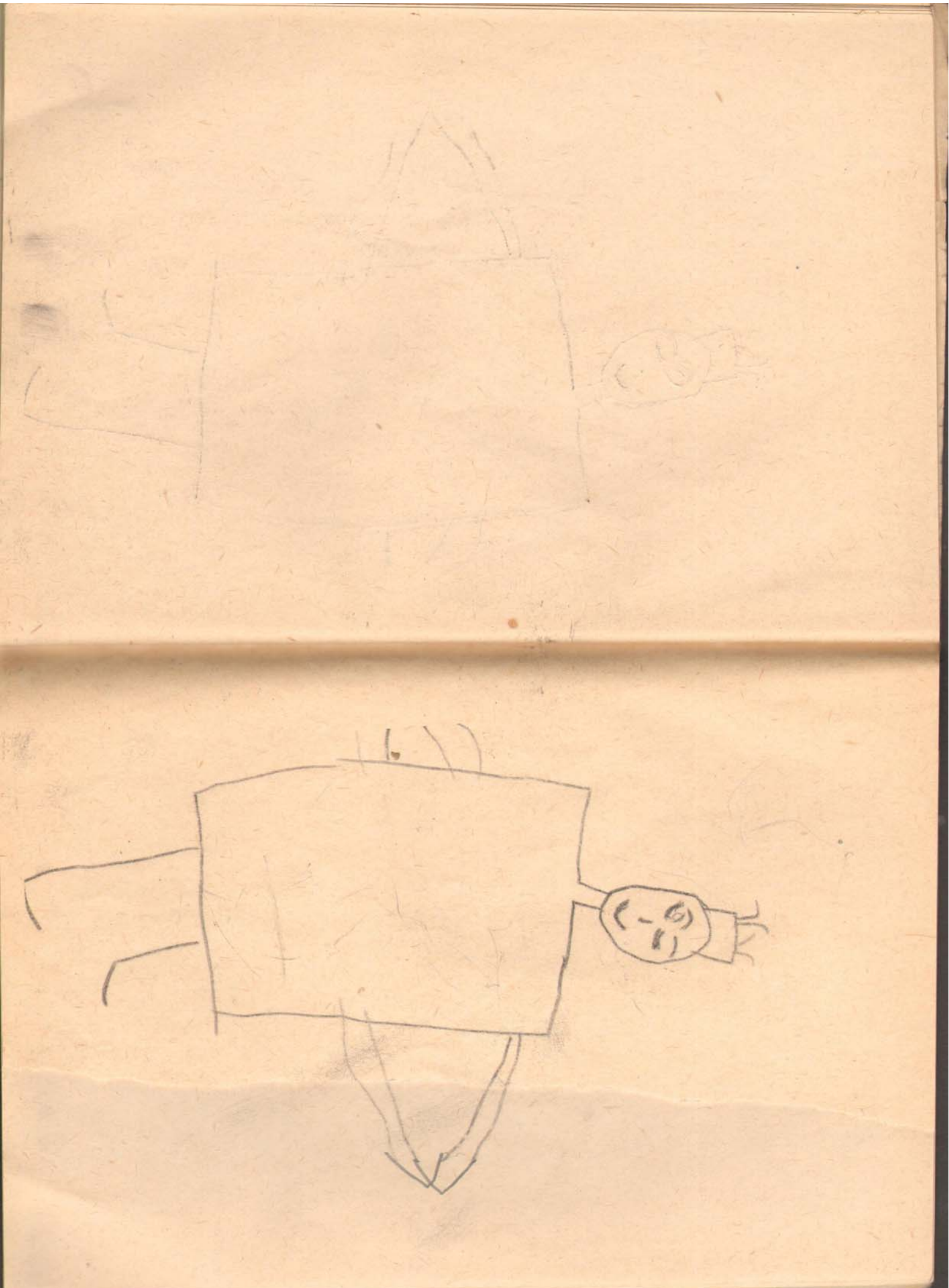

OTPOVA

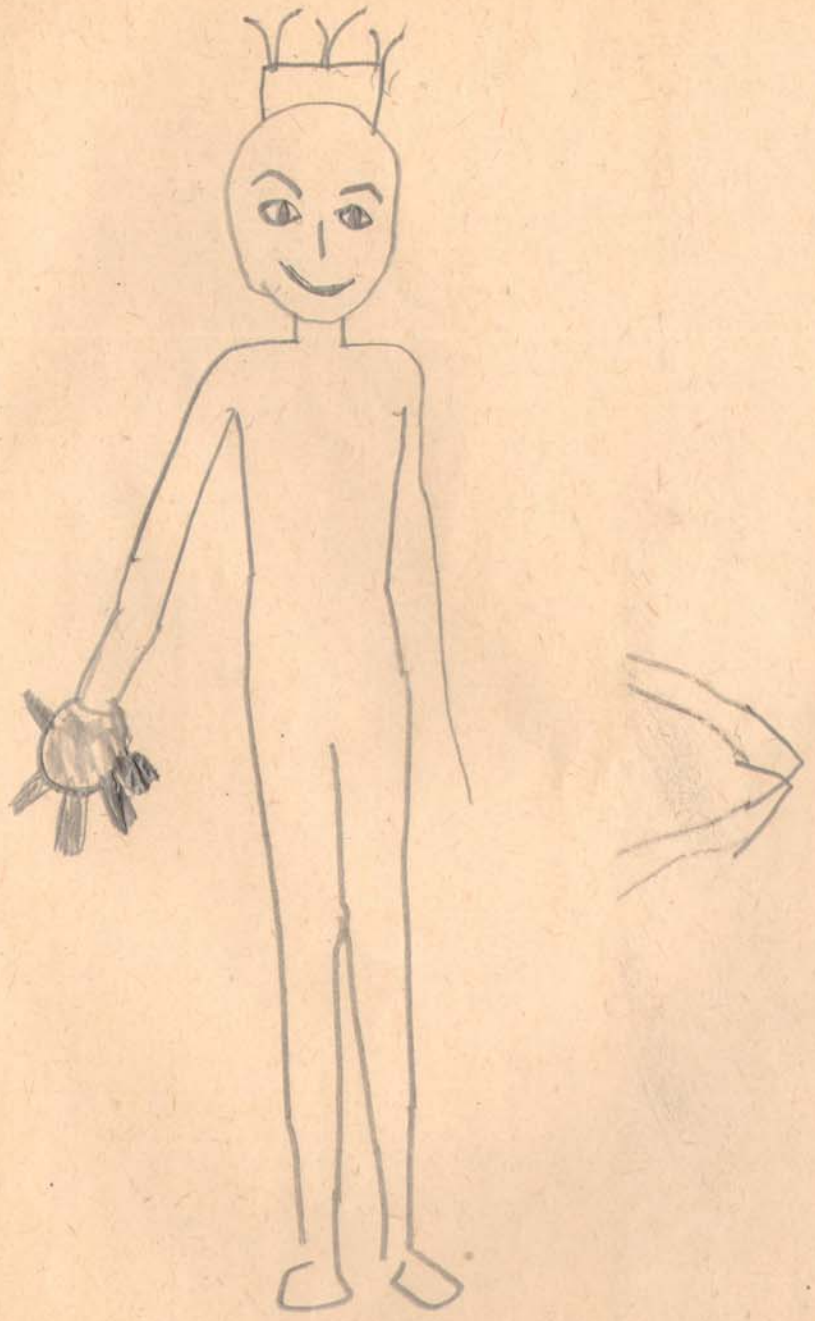

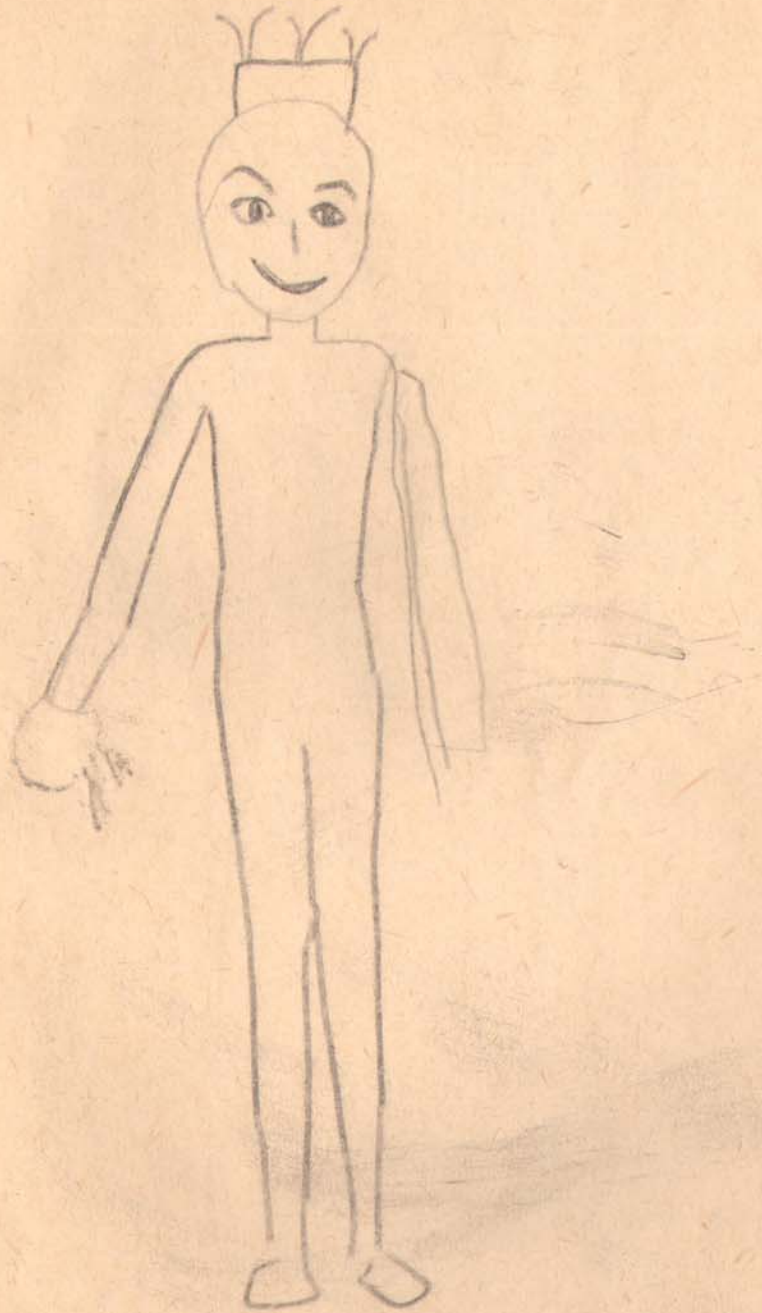

Doamnei Somolan

Doamnei Arion la policlinică

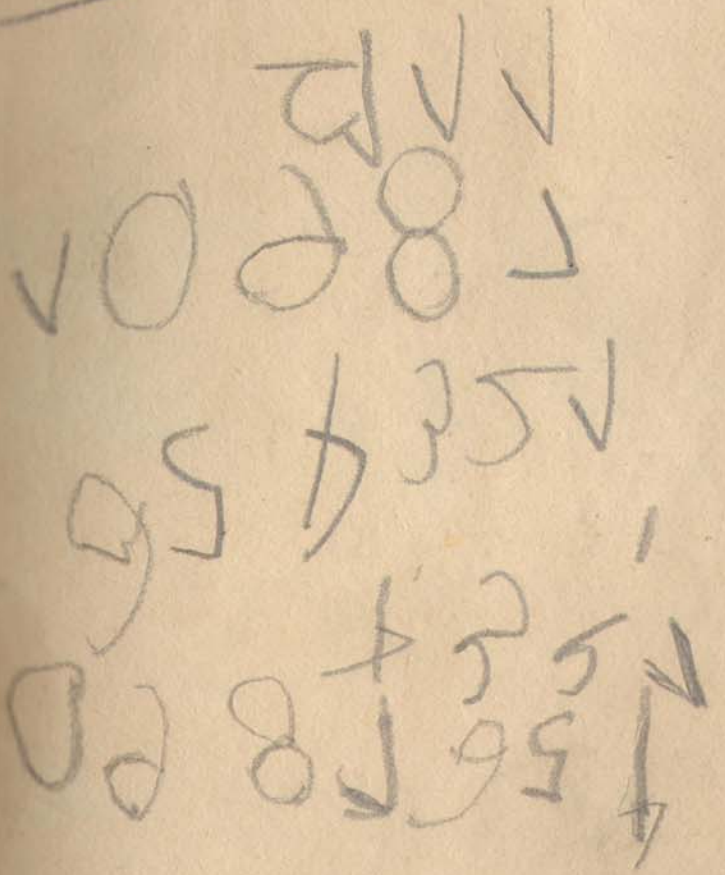

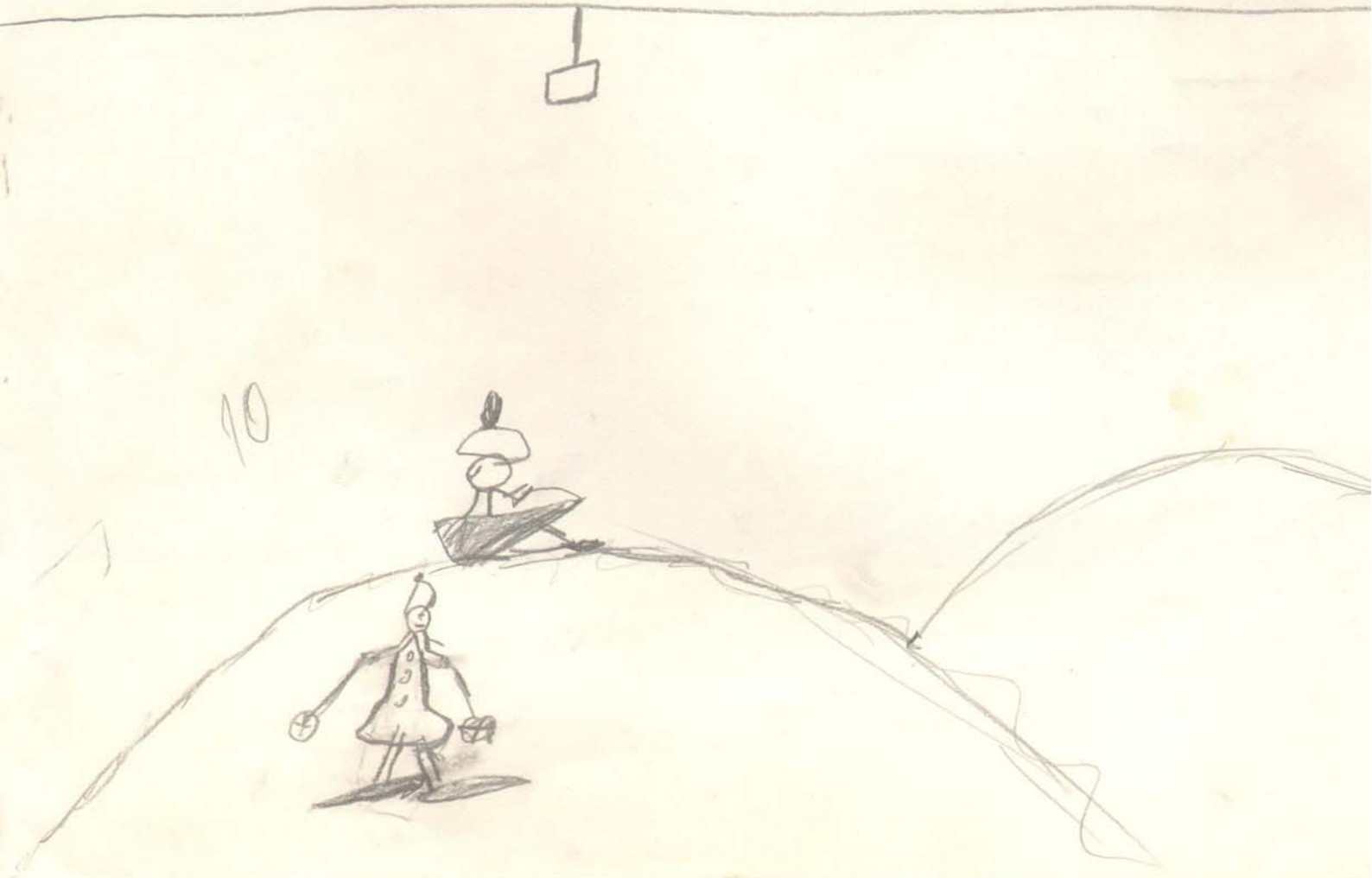
10

107

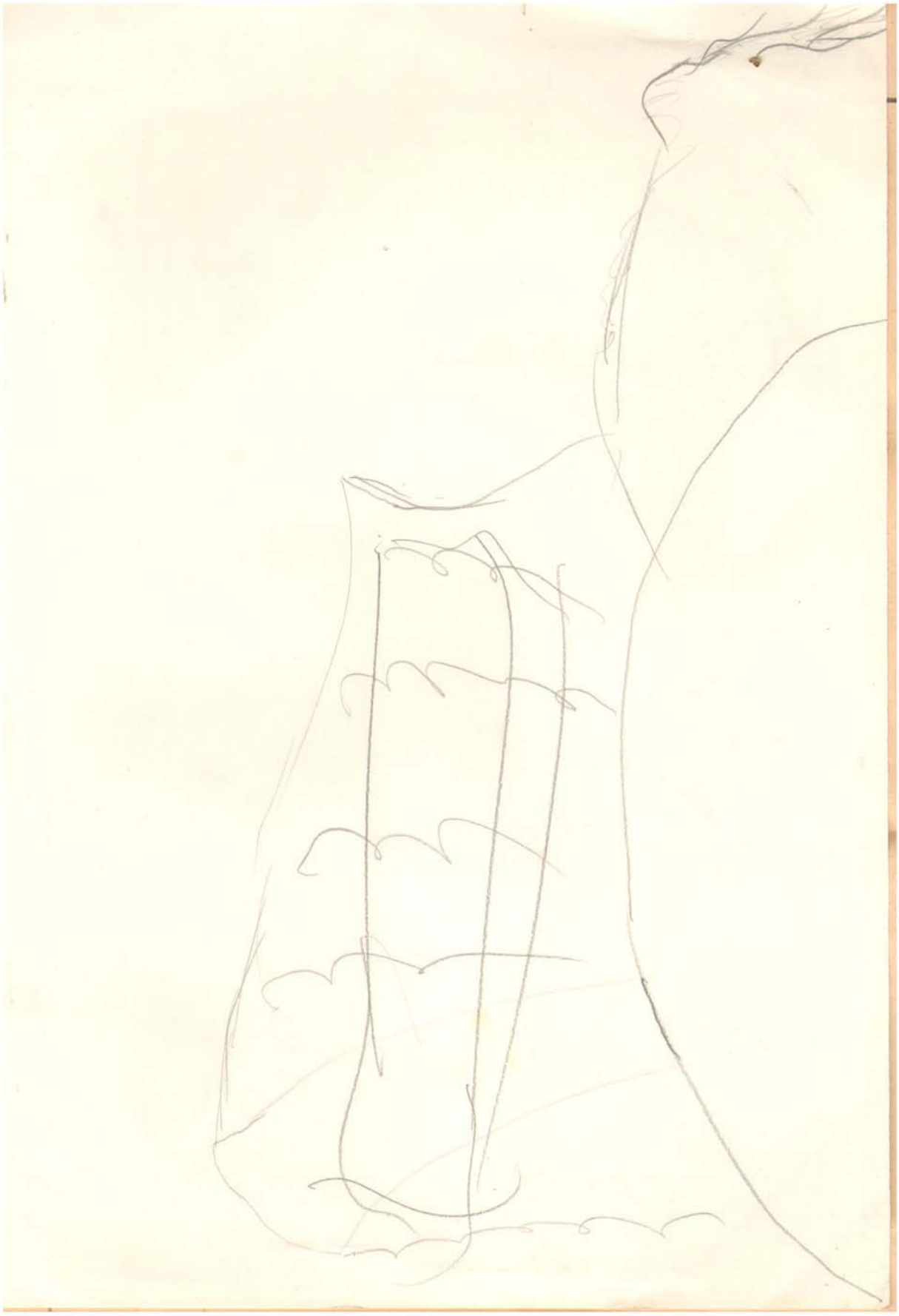

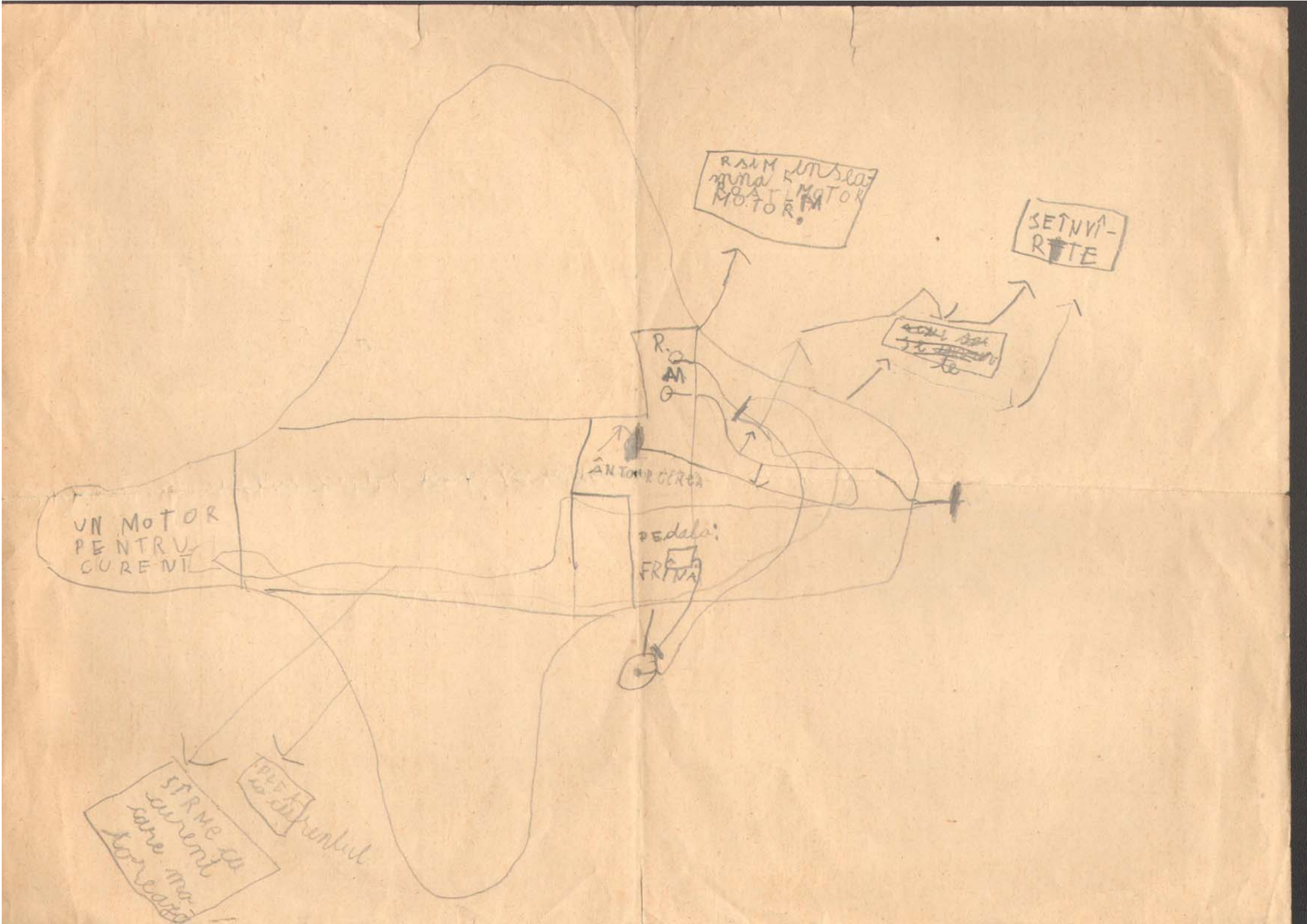
UN MOTOR PENTRU CURENT
R.
M
ÂNTOR CERCA
PEDALA:
FRÎNA
SEÎNVÎRTE
STÎRME CU CURENT CARE MOTOREAZĂ

Crein

P 14. 29. 74.

Gigel 13. 34. 35

COCURVIE

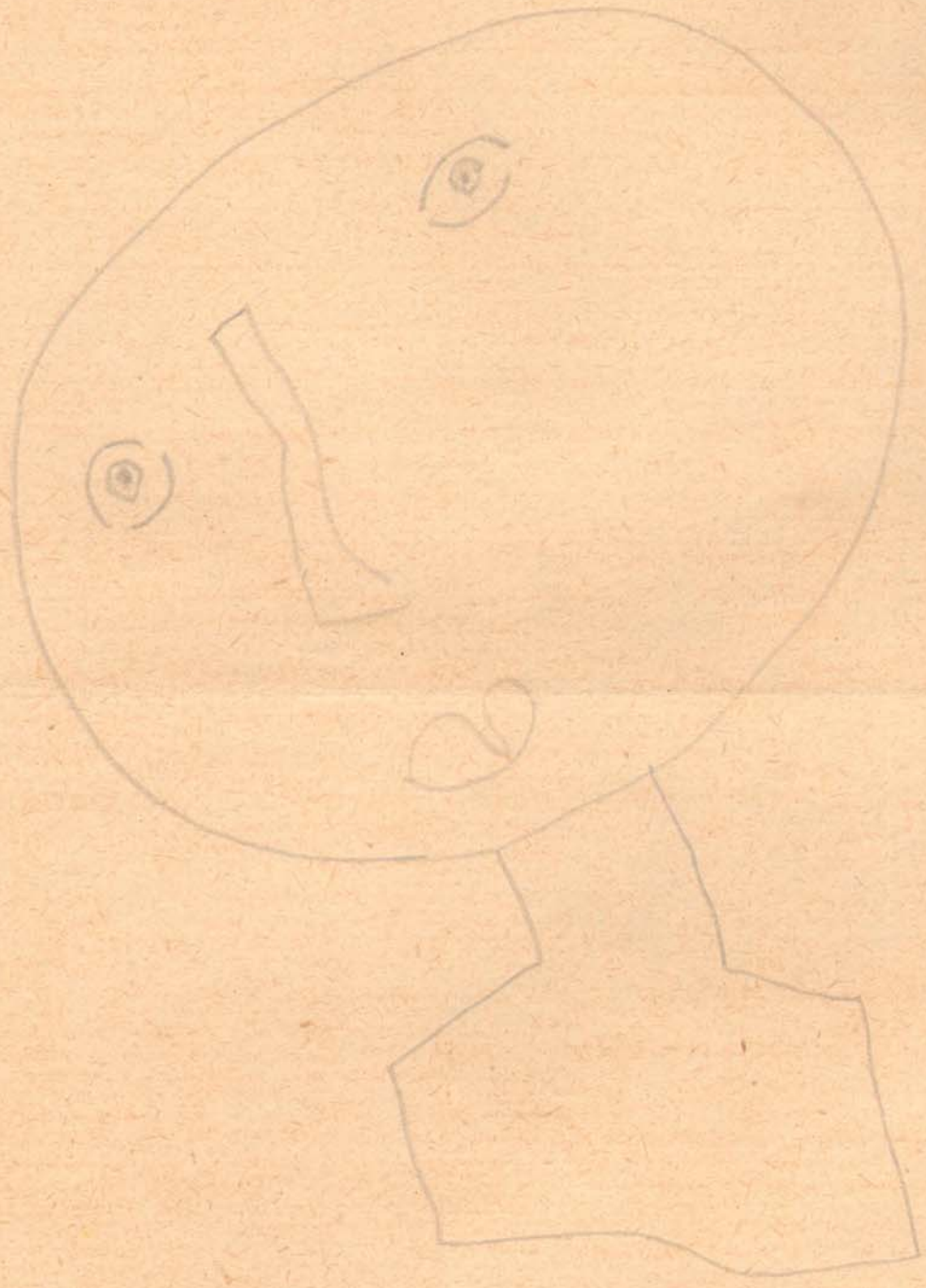

TĂTICU

PEISAUSIUN
BAIAT
(CARE MAI CARE ALUNG)

DESEN:

Intimplare

Odata (pe cind stateam la Floreasca) am plecat la lac.. (Eram cu omătuşe a mea) Eu, un mare prostuţ pe vremea a-cea "am zis ca pescuiesc" si am cazut in apa. Tanti Raluca (ca asa o5 chema) speriata vrind sa ma salaveze

Texas-City

Deşertul Roşu – anul 1777 – după amiază – o fermă

Un cow-boi tînă, vînjos, cu ochi albaştri, blond, cu o faţă arsă de soare, cu nişte haine maro, cu cincuri la pantaloni descalecă şi se apropie de ferma lui Tom cel Roşu.

– Stai! Cine eşti şi ce doreşti, cow-boy? se aude un glas din casă.

– Ce-i asta unchiule, nu mă mai recunoşti!? spuse cow-boy-ul vesel

– Tu... tu... tu eşti, nepotul meu, Sam Billy Bill!

– Intradevăr, unchiule, ce mai faci?

Cei doi cow-boy se îmbrăciseasă.

– Parcă m-ai întrebat ceva, Sam.

– Da, unchiule, te-am întrebat ce mai faci, cum o duci.

– ...Bine... Mă ocup de trebuile fermei şi ... alceva, nimic... spuse Tom.

– Au mai venit englezii prin locurile astea?

Da... Au distrus două tribuţi şi se pregătesc să-l distrugă şi pe cel al inkakiţilor... şti tu, acela condus de „Pană de soim", cu care te-ai înfrăţit tu.

– Şi bunul meu prieten şi frate ce-a făcut?! întrebă Sam Billy Bill

Les enfants arrivent-il de l'école.

Qu~~e~~ est ce qu~~e~~ elle
Qu-est ce qu~~e~~ elle
Qu-est-ce que ça

Ler mére est à la maisont.

Elle prépare le déjeuner à la misine

Hélène pose les assiettes sur la table.

L'assiette ~~es~~ parce-ce un couteau tombe sur ~~[illegible]~~ elle.

12

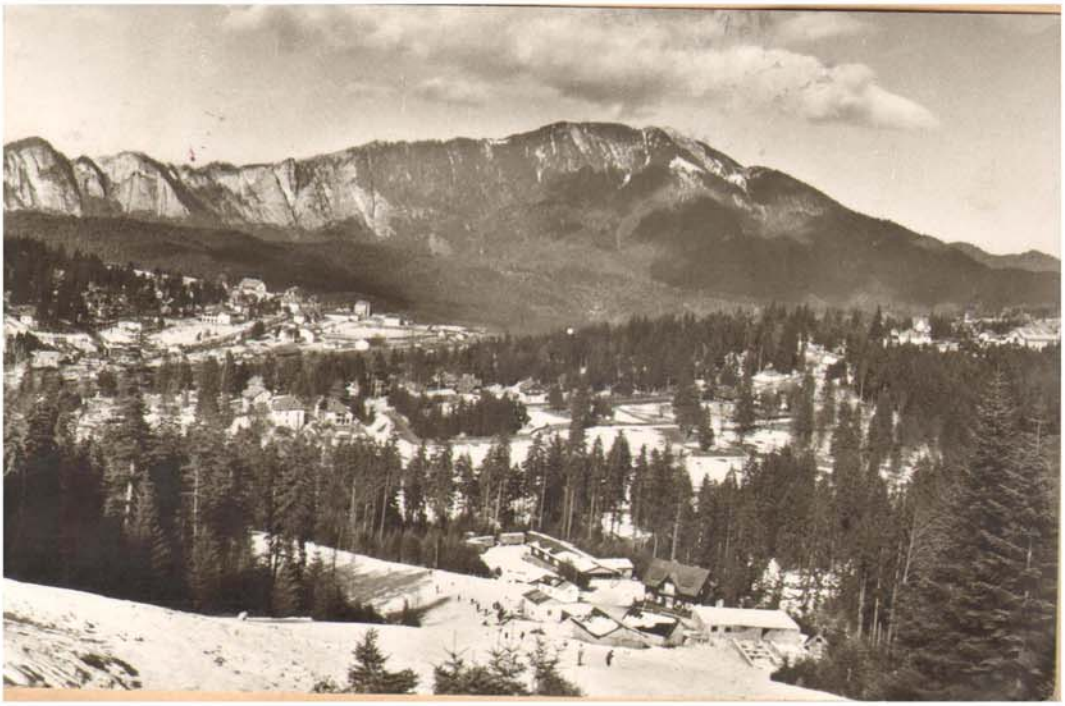

Dragă mama,
Ce mai faci?
Eu mă simt bine
schiez de la 9 și jumă-
tate pînă pe la 3 sau
5 după masa, citesc, etc.
Mi-e dor de tine și de
tata. Să sarută pe amîndoi,
Serban

PREDEAL — Vedere spre masivul Postăvarul

C.P.C.S. P.S. Spunei lui tata să stau la perfecție cristiana „legată" (!!!) SRN

Editura Meridiane

POSTA ROMÂNĂ

TOKIO 1964

Doctor Ermil Nicholor
Str. Principatele Unite
Nr 2 Bloc I Apart. 7
Raionul: Bălcescu
București